

# ARCHITEC

ATELJE ZA PROJEKTOVANJE, INŽENJERING I KONSALTING

ul. Veljka Petrovića br. 5A, 26000 Pančevo, Srbija. Tel: 064/135-68-26. E-mail: architec.serbia@gmail.com

ZNAK:

AG

ŠIFRA:

7111

BR.TEH.DN.

IDR - 57 - 11 / 2025

INVESTITOR:

**MILENIJUM 8284 DOO**

Pančevo, ul. Tanaska Rajića br. 55

PIB: 114962069, MB: 22096885

OBJEKAT:

**VIŠEPORODIČNI STAMBENI**

**OBJEKAT - P + 3 + Ps**

/ sa 19 stambenih jedinica /

LOKACIJA:

Pančevo, ul. Stevice Jovanovića br. 27A

k.p.br. 1768/2 K.O. Pančevo

DOKUMENTACIJA:

IDR - Idejno rešenje

PRIMERAK:

1

DATUM:

Februar 2026. god

VLASNIK ATELJEA:

SRDAN KIRIĆ PR  
ATELJE ZA PROJEKTOVANJE  
INŽENJERING I KONSALTING  
ARCHITEC  
PANČEVO, VELIKA PETROVIĆA 5A/7  
pr SRĐAN M. KIRIĆ dipl.ing.arh.

**0.1. NASLOVNA STRANA 0 - GLAVNE SVESKE TEHNIČKE  
DOKUMENTACIJE**

**0 – GLAVNA SVESKA**



Investitor: **MILENIJUM 8284 DOO**  
Pančevo,  
ul. Tanaska Rajića br. 55

Objekat: **VIŠEPORODIČNI STAMBENI OBJEKAT – P + 3 + Ps**  
sa 19 stambenih jedinica  
Pančevo, ul. Stevice Jovanovića br. 27A  
k.p.br. 1768/2 K.O. Pančevo

Vrsta tehničke dokumentacije: IDR Idejno rešenje

Vrsta radova: nova gradnja

Glavni projektant: **Srdan M. Kirić dipl.inž.arh.**  
Broj licence: 300 K838 11  
Potpis:

## 0.2. SADRŽAJ GLAVNE SVESKE

|       |  |
|-------|--|
| 0.1.  | Naslovna strana glavne sveske  |
| 0.2.  | Sadržaj glavne sveske  |
| 0.3.  | Odluka o imenovanju glavnog projektanta                              |
| 0.4.  | Izjava glavnog projektanta   |
| 0.5.  | Sadržaj tehničke dokumentacije                                       |
| 0.6.  | Podaci o projektantima i licima koja su izradila elaborate i studije |
| 0.7.  | Podaci o objektu i lokaciji  |
| 0.8.  | Sažeti tehnički opis   |
| 0.9.  | Specifikacija posebnih delova objekta                                |
| 0.10. | Uslovi pribavljeni van objedinjene procedure                         |
| 0.11. | Kopije dobijenih saglasnosti   |
| 0.12. | Grafički prilozi   |

### 0.3. ODLUKA O IMENOVANJU GLAVNOG PROJEKTANTA

Na osnovu člana 128a. Zakona o planiranju i izgradnji („Službeni glasnik RS“, br. 72/09, 81/09-  
ispravka, 64/10 odluka US, 24/11 i 121/12, 42/13–odluka US, 50/2013–odluka US, 98/2013–odluka  
US, 132/14, 145/14, 83/18, 31/19, 37/2019 – i dr. zakon 9/20, 52/2021, 62/2023 i 91/2025) i  
odredbi Pravilnika o sadržini, načinu i postupku izrade i načinu vršenja kontrole tehničke  
dokumentacije prema klasi i nameni objekata, kao:

#### GLAVNI PROJEKTANT

za izradu Idejnog rešenja za novu gradnju **VIŠEPORODIČNOG STAMBENOG OBJEKTA – P  
+ 3 + Ps** sa 19 stambenih jedinica, Pančevo, ul. Stevice Jovanovića br. 27A, k.p.br. 1768/2 K.O.  
Pančevo, određuje se:

**Srdan M. Kirić** dipl.inž.arh.  
broj licence 300 K838 11

Investitor:

**MILENIJUM 8284 DOO**  
Pančevo,  
ul. Tanaska Rajića br. 55

Potpis:

  
zastupnik **DRAGAN STANISAVLJEVIĆ**  
**MILENIJUM 8284 DOO**

Mesto i datum:

Pančevo, februar 2026.

## 0.4. IZJAVA GLAVNOG PROJEKTANTA IDEJNOG REŠENJA

Glavni projektant Idejnog rešenja za novu gradnju **VIŠEPORODIČNOG STAMBENOG OBJEKTA – P + 3 + Ps** sa 19 stambenih jedinica, Pančevo, ul. Stevice Jovanovića br. 27A, k.p.br. 1768/2 K.O. Pančevo:

**Srdan M. Kirić** dipl.inž.arh.

### IZJAVLJUJEM

da su delovi projekta za Idejno rešenje međusobno usaglašeni, da podaci u glavnoj svesci odgovaraju sadržini projekta i da su projektu priloženi odgovarajući elaborati i studije kao i:

|   |                      |                      |
|---|----------------------|----------------------|
| 0 | GLAVNA SVESKA        | IDR - 57 - 11 / 2025 |
| 1 | PROJEKAT ARHITEKTURE | IDR - 57 - 11 / 2025 |

Glavni projektant IDR:

**Srdan M. Kirić** dipl.inž.arh.

Broj licence:

300 K838 11

Potpis:

Broj tehničke dokumentacije:

IDR - 57 - 11 / 2025

Mesto i datum:

Pančevo, februar 2026.



## 0.5. SADRŽAJ TEHNIČKE DOKUMENTACIJE

|   |                      |                      |
|---|----------------------|----------------------|
| 0 | GLAVNA SVESKA        | IDR - 57 - 11 / 2025 |
| 1 | PROJEKAT ARHITEKTURE | IDR - 57 - 11 / 2025 |

## 0.6. PODACI O PROJEKTANTIMA

### 0. GLAVNA SVESKA

Glavni projektant: **Srdan M. Kirić dipl.inž.arh.**  
Broj licence: 300 K838 11  
Potpis:

### 1. PROJEKAT ARHITEKTURE

Projektant: »**ArchiTec**«  
Atelje za projektovanje, inženjering i konsalting  
Pančevo, ul. Veljka Petrovića br. 5A

Odgovorni projektant: **Srdan M. Kirić dipl.inž.arh.**  
Broj licence: 300 K838 11  
Potpis:

## 0.7. OPŠTI PODACI O OBJEKTU I LOKACIJI

|   |  |   |
|---|--|---|
| tip objekta:  | u neprekinutom nizu  |   |
| vrsta radova:   | nova gradnja   |   |
| kategorija objekta:   | <b>B</b> kategorija  |   |
| klasifikacija pojedinih delova objekta:   | učesće u ukupnoj površini objekta (%):   | klasifikaciona oznaka:  |
|   | <b>100,00%</b>   | <b>112221</b> – Stambene zgrade sa tri ili više stanova – do 2.000 m <sup>2</sup> ili P + 4 + Pk (PS) |
| naziv prostornog odnosno urbanističkog plana:   | <b>PLAN GENERALNE REGULACIJE CELINA 1</b> širi centar (krug obilaznice) u Pančevu ( „Sl. list grada Pančeva“ br. 19/12, 27/12 – ispravka, 1/13 – ispravka, 24/13 – ispravka, 20/14, 19/18 – izmene i dopune, 25/18 - ispravka tehničke greške, 6/19 – ispravka tehničke greške i 23/22 – izmene i dopune ) |   |
| grad / opština:   | Pančevo  |   |
| broj katastarske parcele / spisak katastarskih parcela i katastarska opština / radova koji su predmet zahteva:  | k.p.br. <b>1768/2</b><br>K.O. Pančevo – <i>predmetna parcela</i>   |   |
| broj katastarske parcele / spisak katastarskih parcela i katastarska opština preko kojih prelaze priključci za infrastrukturu koji su predmet zahteva:  | k.p.br. 1775 K.O. Pančevo –<br>ul. Stevice Jovanovića  |   |
| broj katastarske parcele / spisak katastarskih parcela i katastarska opština na kojima se nalaze nadzemni delovi linijskog infrastrukturnog objekta / priključnih vodova, vezani za površinu zemljišta (ulazna i izlazna mesta, revizionna okna i sl.) koji su predmet zahteva: | k.p.br. <b>1768/2</b><br>K.O. Pančevo – <i>predmetna parcela</i>   |   |
| broj katastarske parcele / spisak katastarskih parcela i katastarska opština na kojima se nalaze postojeći vodovi koji su u koliziji sa predmetnim radovima:  | /  |   |
| broj katastarske parcele / spisak katastarskih parcela i katastarska opština na koje se izmeštaju postojeći vodovi (ukoliko je izmeštanje predmet zahteva):   | /  |   |
| broj katastarske parcele / spisak katastarskih parcela i katastarska opština na kojima se nalaze postojeći objekti koji se uklanjaju:   | k.p.br. <b>1768/2</b><br>K.O. Pančevo – <i>predmetna parcela</i>   |   |
| broj katastarske parcele / spisak katastarskih parcela i katastarska opština na kojoj se nalazi priključak ili pristup na javnu saobraćajnicu:  | k.p.br. 1775 K.O. Pančevo –<br>ul. Stevice Jovanovića  |   |

| <b>PRIKLJUČCI NA INFRASTRUKTURU:</b>   |   |
|--|---|
| <b>Distributivni sistem električne energije (DSEE)</b>                             |   |
| Priključak na distributivni sistem električne energije                             | Predviđen je <b>NOVI PRIKLJUČAK</b> .<br>U svemu prema uslovima „ <b>Elektrodistribucije Srbije d.o.o. Beograd</b> “ br. 8C.1.1.0.-D.07.15.-446728-25/2,<br>datum: 10.11.2025.  |
| Ukupan kapacitet   | <ul style="list-style-type: none"> <li>• <b>19</b> brojila za <b>19 STAMBENIH JEDINICA</b> zahtevana snaga: 17,25kW, osigurači: 25A</li> <li>• <b>1</b> brojilo za <b>ZAJEDNIČKU POTROŠNJU</b> – zajedničko svetlo, parklift i sanitarni hidrocil zahtevana snaga: 17,25kW, osigurači: 25A               <ul style="list-style-type: none"> <li>• <b>1</b> brojilo za <b>PUTNIČKI LIFT</b> zahtevana snaga: 17,25kW, osigurači: 25A</li> <li>• <b>1</b> brojilo za <b>PPZ HIDROCIL</b> zahtevana snaga: 17,25kW, osigurači: 25A</li> </ul> </li> </ul> <p style="text-align: center;"><b>UKUPNO: <u>22 (DVADESET I DVA) BROJILA</u></b></p> |
| Vrsta priključka   | tipski priključak; karakter: trajni   |
| Vrsta mernog uređaja   | trofazni  |
| Potrebni energetske kapaciteti za različite namene (razvrstano po ulazima)         | za svaku stambenu jedinicu po 1 brojilo - ukupno ( <b>19</b> )<br>1 brojilo za zajedničku potrošnju ( <b>1</b> )<br>1 brojilo za 1 putnički lift ( <b>1</b> )<br>1 brojilo za PPZ hidrocil ( <b>1</b> )   |
| Potrebni energetske kapaciteti za zajedničku potrošnju (razvrstano po ulazima)     | 1 brojilo za zajedničku potrošnju ( <b>1</b> )<br>1 brojilo za 1 putnički lift ( <b>1</b> )<br>1 brojilo za PPZ hidrocil ( <b>1</b> )   |
| Podaci o priključcima postojećih objekata na parceli / parcelama (ukoliko postoje) | /   |
| Nedostajuća infrastruktura u skladu sa uslovima IJO                                | /   |
| Netipični potrošači  | /   |
| Potreba za većom pouzdanošću i sigurnosti u isporuci električne energije           | /   |
| <b>Vodovod i kanalizacija</b>  |   |
| Priključak na vodovodnu, fekalnu i atmosfersku kanalizacionu mrežu                 | Predviđen je <b>NOVI priključak</b> na gradsku vodovodnu mrežu u ul. Stevice Jovanovića.<br>Predviđen je <b>NOVI priključak</b> na gradsku fekalnu kanalizaciju u ul. Stevice Jovanovića.<br>Predviđen je <b>NOVI priključak</b> na gradsku atmosfersku kanalizaciju u ul. Stevice Jovanovića.<br>U svemu prema uslovima <b>JKP „Vodovod i kanalizacija“</b> Pančevo, br. D-15726/1,  |

|  | datum: 29.12.2025.   |              |      |      |   |              |              |   |              |              |
|--|--|--------------|------|------|---|--------------|--------------|---|--------------|--------------|
| Ukupan kapacitet   | Predviđeno: <b>1 glavni vodomer</b><br>(kombinovani Ø50/20) u vodomernom šahtu na 1,5 m<br>od regulacione linije, <b>19 novih vodomera</b> (za svaku<br>stambenu jedinicu po jedan)  |              |      |      |   |              |              |   |              |              |
| Vrsta priključka   | trajni   |              |      |      |   |              |              |   |              |              |
| Vrsta mernog uređaja   |  |              |      |      |   |              |              |   |              |              |
| Potrebni energetske kapaciteti za različite namene (razvrstano po ulazima)         | glavni vodomer ( <b>1</b> )<br>vodomer za svaku stambenu jedinicu ( <b>19</b> )  |              |      |      |   |              |              |   |              |              |
| Potrebni energetske kapaciteti za zajedničku potrošnju (razvrstano po ulazima)     | /  |              |      |      |   |              |              |   |              |              |
| Podaci o priključcima postojećih objekata na parceli / parcelama (ukoliko postoje) | /  |              |      |      |   |              |              |   |              |              |
| Nedostajuća infrastruktura u skladu sa uslovima IJO                                | /  |              |      |      |   |              |              |   |              |              |
| Netipični potrošači  | /  |              |      |      |   |              |              |   |              |              |
| <b>Saobraćajna infrastruktura</b>  |  |              |      |      |   |              |              |   |              |              |
| Priključak na saobraćajnu infrastrukturu   | Pešački i kolski prilaz ostvaren je iz ul. Stevice Jovanovića – k.p.br. 1775 K.O. Pančevo.<br><u>Rekonstruisani saobraćajni priključak</u> je širine <b>6,67-6,92 m</b> , površine <b>48,71 m<sup>2</sup></b><br><br>Koordinate osovinskih tačaka:<br><table style="margin-left: auto; margin-right: auto;"> <thead> <tr> <th></th> <th>Y(m)</th> <th>X(m)</th> </tr> </thead> <tbody> <tr> <td>1</td> <td>7472091.0419</td> <td>4970465.0492</td> </tr> <tr> <td>2</td> <td>7472085.6626</td> <td>4970473.3269</td> </tr> </tbody> </table> U svemu prema uslovima <b>JP „Urbanizam“</b> Pančevo, br. 03-614/2025, datum: 21.11.2025. |              | Y(m) | X(m) | 1 | 7472091.0419 | 4970465.0492 | 2 | 7472085.6626 | 4970473.3269 |
|  | Y(m)   | X(m)         |      |      |   |              |              |   |              |              |
| 1  | 7472091.0419   | 4970465.0492 |      |      |   |              |              |   |              |              |
| 2  | 7472085.6626   | 4970473.3269 |      |      |   |              |              |   |              |              |
| ukupan kapacitet   | jedan saobraćajni priključak   |              |      |      |   |              |              |   |              |              |
| vrsta priključka   | trajni   |              |      |      |   |              |              |   |              |              |
| Netipični potrošači  | /  |              |      |      |   |              |              |   |              |              |
| <b>Telekomunikaciona mreža</b>   |  |              |      |      |   |              |              |   |              |              |
| Priključak na telekomunikacije   | Predviđeno je ukupno <b>19 novih</b> telefonskih / tv / internet linija (za svaku stambenu jedinicu po 1).<br><br>U svemu prema uslovima „ <b>Telekom Srbija</b> “, br. D209/416538/2-2025, datum: 18.09.2025.   |              |      |      |   |              |              |   |              |              |
| ukupan kapacitet   | ukupno <b>19</b> priključaka   |              |      |      |   |              |              |   |              |              |

## USLOVI PRIBAVLJENI VAN OBJEDINJENE PROCEDURE

|   |  |
|---|--|
| Elektrodistribucija Srbije d.o.o.<br>Beograd    | broj: 8C.1.1.0.-D.07.15.-446728-25/2<br>datum: 10.11.2025. |
| JKP „Vodovod i kanalizacija“                    | broj: D-15726/1<br>datum: 29.12.2025.                      |
| JP „Urbanizam“ Pančevo                          | broj: 03-614/2025<br>datum: 21.11.2025.                    |
| JKP „Grejanje“ Pančevo                          | broj: TP/C-1977<br>datum: 06.11.2025.                      |
| JP „Srbijagas“ Novi Sad                         | broj: 05-02-4-14/1057-1<br>datum: 25.08.2025.              |
| Telekom Srbija                                  | broj: D209/416538/2-2025<br>datum: 18.09.2025.             |
| JKP „Higijena“                                  | broj: 02-118-2/2025-0106<br>datum: 17.09.2025.             |
| MUP, Sektor za vanredne<br>situacije:           | broj: 07.22.1 broj: 217-6994/25<br>datum: 22.08.2025.      |
| Zavod za zaštitu spomenika<br>kulture u Pančevu | broj: 852/2<br>datum: 01.09.2025.                          |

## KOPIJE DOBIJENIH SAGLASNOSTI

|   |                 |
|---|-----------------|
| Zavod za zaštitu spomenika<br>kulture u Pančevu | broj:<br>datum: |
|---|-----------------|

## OSNOVNI PODACI O OBJEKTU I LOKACIJI

|                         |  |   |
|-------------------------|--|---|
| dimenzije objekta:      | ukupna površina parcele / parcela:   | k.p.br. 1768/2 - <b>600,00 m<sup>2</sup></b>  |
|                         | ukupna BRGP nadzemno:  | prizemlje: 298,00 m <sup>2</sup><br>I sprat: 304,00 m <sup>2</sup><br>II sprat: 310,00 m <sup>2</sup><br>III sprat: 310,00 m <sup>2</sup><br>povučeni sprat: 310,00 m <sup>2</sup><br><b>UKUPNO: 1.532,00 m<sup>2</sup></b> |
|                         | ukupna BRUTO izgrađena površina:   | prizemlje: 298,00 m <sup>2</sup><br>I sprat: 304,00 m <sup>2</sup><br>II sprat: 310,00 m <sup>2</sup><br>III sprat: 310,00 m <sup>2</sup><br>povučeni sprat: 310,00 m <sup>2</sup><br><b>UKUPNO: 1.532,00 m<sup>2</sup></b> |
|                         | ukupna NETO površina:  | prizemlje: 259,80 m <sup>2</sup><br>I sprat: 248,57 m <sup>2</sup><br>II sprat: 253,65 m <sup>2</sup><br>III sprat: 253,65 m <sup>2</sup><br>povučeni sprat: 256,06 m <sup>2</sup><br><b>UKUPNO: 1.271,73 m<sup>2</sup></b> |
|                         | BRUTO površina prizemlja:  | prizemlje: 298,00 m <sup>2</sup>  |
|                         | površina zemljišta pod objektima / zauzetost:  | <b>298,00 m<sup>2</sup></b>   |
|                         | spratnost (nadzemnih i podzemnih etaža):   | <b>P + 3 + Ps</b>   |
|                         | visina objekta (venac, sleme, povučeni sprat i dr.):                                     | visina objekta / slemena: <b>15,50 m</b><br>visina venca: <b>11,50 m</b>  |
|                         |  | kota trotoara: - 0.20 m<br>kota prizemlja: ± 0.00 m<br>kota venca: + 11.30 m<br>kota objekta / slemena: + 15.30 m   |
|                         | apsolutna visinska kota (venac, sleme, povučeni sprat i dr.) prema lokacijskim uslovima: | kota trotoara: 77.20<br>kota prizemlja: 77.40<br>kota venca: 88.90<br>kota objekta / slemena: 92.90   |
| spratna visina:         |  | prizemlje: h = 2,60 m<br>I, II, III i Ps: h = 2,60 m  |
| posebni delovi objekta: | broj stanova / funkcionalnih jedinica:   | <b>19</b> stambene jedinice   |
|                         | broj poslovnih prostora:   | /   |

|                                |   |   |
|--------------------------------|---|---|
|                                | broj garaža / garažnih mesta:<br>1PM / 1 stambena jedinica            | <b>8</b> garažnih mesta dim. 2,30 x 4,80 m u prizemlju objekta;<br><b>1</b> garažno mesto dim. 3,70 x 4,80 m za osobe sa invaliditetom u prizemlju objekta; |
|                                | broj parking mesta:<br>1PM / 1 stambena jedinica                      | <b>10 parking mesta</b> dim. 2,30 x 4,80m sa natkriljenjem 0,50 m, na parceli van objekta   |
|                                | <b>ukupno: 19</b> mesta za parkiranje za <b>19 stambenih jedinica</b> |   |
| materijalizacija objekta:      | materijalizacija fasade:  | Demit fasada sa kamenom vunom, dekorativnim slojem na mrežici i lepku   |
|                                | orijentacija slemena:   | pad ravnog ozelenjenog krova: SZ-JI   |
|                                | nagib krova:  | 2%  |
|                                | materijalizacija krova:   | ozelenjen ravan krov  |
| procenat zelenih površina:     | <i>min. 30%</i>   | ostvareno: <b>30,14%</b> (180,81 m <sup>2</sup> )   |
| indeks zauzetosti:             | <i>max. 70%</i>   | ostvareno: <b>49,67%</b> (298,00 m <sup>2</sup> )   |
| indeks izgrađenosti:           |   | ostvareno: <b>2,55</b>  |
| popločane površine:            |   | ostvareno: <b>9,62%</b> (57,72 m <sup>2</sup> )   |
| raster ploče:                  |   | ostvareno: <b>16,48%</b> (98,89 m <sup>2</sup> )  |
| način grejanja:                |   | <b>na struju</b><br>toplotne pumpe vazduh - vazduh  |
| druge karakteristike objekta:  |   | /   |
| predračunska vrednost objekta: |   | <b>80.659.800,00 RSD</b>  |

## 0.8. SAŽETI TEHNIČKI OPIS

Lokacija na kojoj se planira izgradnja **VIŠEPORODIČNOG STAMBENOG OBJEKTA – P + 3 + Ps** sa 19 stambenih jedinica, nalazi se u Pančevu, ul. Stevice Jovanovića br. 27A, na k.p.br. 1768/2 K.O. Pančevo. Površina parcele k.p.br. 1768/2 K.O. Pančevo je **600,00 m<sup>2</sup>**.

### Postojeći objekti na k.p.br. 1768/2 K.O. Pančevo:

- **Objekat br. 1** – STAMBENI OBJEKAT – P / Objekat preuzet iz zemljišne knjige / Površina = 82,00 m<sup>2</sup>. Biće prikazan i detaljno obrađen Projektom pripremnih radova / projekat rušenja u okviru PGD-a.
- **Objekat br. 2** – STAMBENI OBJEKAT – P / Objekat izgrađen bez odobrenja za gradnju, egzistira u katastru i biće uklonjen iz javne knjige osnovnih evidencija o nepokretnostima / Površina = 50,00 m<sup>2</sup>.
- **Objekat br. 3** – POMOĆNI OBJEKAT – P / Objekat izgrađen bez odobrenja za gradnju, egzistira u katastru i biće uklonjen iz javne knjige osnovnih evidencija o nepokretnostima / Površina = 15,00 m<sup>2</sup>.

### VIŠEPORODIČNI STAMBENI OBJEKAT sa 19 stambenih jedinica

Novoprojektovani Višeporodični stambeni objekat – P + 3 + Ps / sa 19 stambenih jedinica / postavljen je unutar granica parcela k.p.br. 1768/2 K.O. Pančevo, u ulici Stevice Jovanovića br. 27A. Za predmetni objekat usvojena je takva koncepcija koja na osnovu definisanih parametara raspoložive lokacije i funkcionalnih zahteva Investitora omogućava ostvarenje devetnaest (19) stambenih jedinica u objektu. Obezbeđen je kolski i pešački pristup.

Planirani objekat je postavljen upravno u odnosu na regulacionu liniju i parcelu k.p.br. 1775 K.O. Pančevo – ul. Stevice Jovanovića. Objekat je od regulacione linije udaljen 0,00 – 0,36 m. U neprekinutom nizu je, nema podrum i ne prelazi granice susednih parcela, računajući i vazdušni i podzemni prostor (temelje). Građevinska linija objekta se na svojim bočnim stranama poklapa sa međnim linijama ka susednim parcelama k.p.br. 1766, 1765/1, 1767 i 1768/1 K.O. Pančevo (objekat je udaljen 0,00 m). Udaljenje objekta od zadnjih parcela k.p.br. 1765/4 i 1768/3 K.O. Pančevo je 17,81 – 18,93 m. *Sve je detaljno iskotirano na grafičkim priložima u Idejnom rešenju.*

**INDEKS ZAUZETOSTI / maks. dozvoljeno 70% / ostvareno pod objektom: 49,67%- 298,00 m<sup>2</sup>**

**UKUPNO OBEZBEĐENO ZELENILA / min. potrebno 30% / ostvareno: 30,14% - 180,81 m<sup>2</sup>**

1. Zelenilo na parceli / tlu: 145,39 m<sup>2</sup> (24,23%)
2. +10% od raster ploča: 9,89 m<sup>2</sup> (1,65%)
3. +10% od ozelenjenog ravnog krova: 25,53 m<sup>2</sup> (4,26%)

| <b>BILANS POVRŠINA NA PARCELI</b> |                      |          |
|-----------------------------------|----------------------|----------|
|                                   | <b>m<sup>2</sup></b> | <b>%</b> |
| Pod OBJEKTOM (maks. 70%)          | 298,00               | 49,67    |
| Popločane površine                | 57,72                | 9,62     |
| Raster ploče                      | 98,89                | 16,48    |
| Zelenilo na parceli / tlu         | 145,39               | 24,23    |
| Površina parcela                  | 600,00               | 100,00   |

Kolski i pešački prilaz Višeporodičnom stambenom objektu ostvaren je iz ul. Stevice Jovanovića (k.p.br. 1775 K.O. Pančevo). Kolski pristup je širine **6,67 – 6,92 m** i površine **48,71 m<sup>2</sup>**. Stacionirani saobraćaj je rešen na predmetnoj parceli k.p.br. 1768/2 K.O. Pančevo. Širina pristupne trake za isparkiravanje pod uglom od 90° je minimum 5,40 m što je i obezbeđeno.

Za objekat je obezbeđeno **UKUPNO DEVETNAEST (19) MESTA ZA PARKIRANJE** i to:

- **8** garažnih mesta dim. 2,30 x 4,80 m u prizemlju objekta;
- **1** garažno mesto dim. 3,70 x 4,80 m za osobe sa invaliditetom u prizemlju objekta;
- **10 parking mesta** dim. 2,30 x 4,80m sa natkriljenjem 0,50 m, na parceli van objekta

kriterijum: 1 PM / 1 *stambena jedinica*

|                                 |                       |
|---------------------------------|-----------------------|
| neto površina prizemlja:        | 259,80 m <sup>2</sup> |
| neto površina I sprata:         | 248,57 m <sup>2</sup> |
| neto površina II sprata:        | 253,65 m <sup>2</sup> |
| neto površina III sprata:       | 253,65 m <sup>2</sup> |
| neto površina povučenog sprata: | 256,06 m <sup>2</sup> |

|                              |                               |
|------------------------------|-------------------------------|
| <b>UKUPNA NETO POVRŠINA:</b> | <b>1.271,73 m<sup>2</sup></b> |
|------------------------------|-------------------------------|

|                                  |                       |
|----------------------------------|-----------------------|
| bruto površina prizemlja:        | 298,00 m <sup>2</sup> |
| bruto površina I sprata:         | 304,00 m <sup>2</sup> |
| bruto površina II sprata:        | 310,00 m <sup>2</sup> |
| bruto površina III sprata:       | 310,00 m <sup>2</sup> |
| bruto površina povučenog sprata: | 310,00 m <sup>2</sup> |

|                               |                               |
|-------------------------------|-------------------------------|
| <b>UKUPNA BRUTO POVRŠINA:</b> | <b>1.532,00 m<sup>2</sup></b> |
|-------------------------------|-------------------------------|

U prizemlju objekta se nalaze zajedničke prostorije – ulaz, vetrobran, hodnik sa liftom i stepeništem (vertikalna komunikacija), prostorija za održavanje higijene, prostorija za sanitarni hidrocil i PPZ hidrocil, kao i prostorija za kontejnere. Na I, II i III spratu predviđeno je po pet stambenih jedinica, dok je na povučenom spratu predviđeno po 4 stambene jedinice, sa horizontalnom i vertikalnom komunikacijom kao zajedničkim prostorima.

Ukupno objekat sadrži **devetnaest (19)** stambenih jedinica.

Prema Planu generalne regulacije propisana je maksimalna visina slemena 15,50 m, a visina venca 11,50 m, sa orijentacionim brojem etaža P + 2 + Ps.

Ostvarena visina objekta od kote terena do najviše tačke je **15,50 m**, a visina venca je **11,50 m**. Objekat je spratnosti P + 3 + Ps. Napomena: *Broj etaža važi samo kao orijentacioni parametar.*

| KOTE OBJEKTA           |                  |       | VISINE OBJEKTA                  |                |
|------------------------|------------------|-------|---------------------------------|----------------|
| Kota trotoara          | <b>- 0.20 m</b>  | 77.20 |                                 |                |
| Kota prizemlja         | <b>± 0.00 m</b>  | 77.40 |                                 |                |
| Kota venca             | <b>+ 11.30 m</b> | 88.90 | <i>Visina venca</i>             | <b>11,50 m</b> |
| Kota slemena / objekta | <b>+ 15.30 m</b> | 92.90 | <i>Visina slemena / objekta</i> | <b>15,50 m</b> |

## ISPUSTI NA FASADAMA:

Erkeri su predviđeni na uličnoj i dvorišnoj fasadi. Prema Planu, maksimalno dozvoljeno zauzeće pod erkerima nad regulacijom je **40% od površine ulične fasade**, maksimalno 1,20 m. Maksimalno dozvoljeno zauzeće pod erkerima na delu objekta prema zadnjem dvorištu je **30% fasade iznad prizemlja**.

### **Fasada prema ul. Stevice Jovanovića (k.p.br. 1775 K.O. Pančevo)**

Površina fasade prema ulici:  $P = 218,00 \text{ m}^2$

Pod erkerima dozvoljeno: max. **40,00%** (87,00 m<sup>2</sup>)

Ukupno ostvareno: **31,65%** (69,00 m<sup>2</sup>);

### **Fasada prema zadnjem dvorištu**

Površina zadnje fasade iznad prizemlja:  $P = 201,00 \text{ m}^2$

Pod erkerima dozvoljeno: max. **30,00%** (60,00 m<sup>2</sup>)

Ukupno ostvareno: **17,91%** (36,00 m<sup>2</sup>);

*Sve je detaljno kotirano i prikazano na grafičkim prilogima u Idejnom rešenju, koji je deo Urbanističkog projekta.*

Terase koje se nalaze na udaljenju od granice parcele manjem od propisanog, predviđeno je da imaju puni zid ili netransparentnu pregradu. Povučeni sprat je u odnosu građevinsku liniju prizemlja uvučen 1,50 m. Prostor između osnovnog gabarita objekta i fasade povučenog sprata, koristi se kao terasa.

Kota prizemlja ulaznog dela objekta je 0,20 m viša od kote pristupnog trotoara pešačkog ulaza u objekat, dok je kota garaže u prizemlju planiranog objekta u ravni sa kotom pristupne saobraćajnice koja je na koti - 0,20. *Padovi poda u garaži su detaljno prikazani i kotirani u grafičkim prilogima u Idejnom rešenju.*

Krov je predviđen kao ravan ozelenjen krov sa padom krovnih ravni orijentisanim ka prednjem i zadnjem dvorištu, u potpunosti je sakriven zidanom atikom prema prednjem i zadnjem dvorištu i bočnim susednim parcelama. Odvođenje atmosferskih voda sa krova obavlja se krovnim sabirnim slivnicima i dalje se spoljašnjim cevovodom odovodi do priključka sa uličnom atmosferskom kanalizacijom.

Objekat se nalazi u VIII zoni seizmičnosti. U odnosu na važeće propise i usvojeni geotehnički model lokaliteta (prašinasto – peskovitu sredinu i visok nivo podzemne vode), prema karti seizmičke rejonizacije terena za povratni period od 500 godina istraživani prostor spada u zonu osmog stepena seizmičke skale (I=80 MCS), sa koeficijentom seizmičnosti u intervalu  $K_s=0,05$ . Neophodno je uraditi geomehanički elaborat koji bi nakon ispitivanja tla predvideo sve mere kojima bi se dobila nosivost tla i ispitao maksimalni nivo podzemne vode.

## KONSTRUKCIJA I MATERIJALIZACIJA:

Usvojen je sistem AB stubova i punih AB ploča, bez greda. Ispuna na fasadi i zidovi između stanova su od giter bloka d= 20 cm. Liftovsko okno je predviđeno od armirano – betonskih zidova, sa završnom AB pločom na visini od 360 cm od gotovog poda poslednje etaže. Fundiranje objekta biće na AB temeljnoj ploči debljine 40 cm. Za armirano betonske elemente se zahteva MB 40, a za armature GA 240/360, PA 400/500 i MA 500/560.

Predviđeno je malterisanje unutrašnjih zidova i plafona stambenog dela objekta produžnim malterom 1:3:9, gletovati polifiksom i obojiti poludisperzivnim bojama za zidove. U svim kupatilima zidovi se do plafona oblažu keramičkim pločicama na lepak. U kuhinjama gde su predviđeni kuhinjski elementi oblažu se keramičkim pločicama na lepak do visine 160 cm. Unutrašnji zid prema stepeništu se termički izoluje (kontaktna fasada), u skladu sa elaboratom energetske efikasnosti.

Sva unutrašnja vrata su drvena. Spoljna bravarija je od PVC-a. Ulazna vrata od stanova su sigurnosna – protivprovalna, jednokrillna. Glavna ulazna vrata su dvokrillna, zastakljena, sigurnosna, sa interfonskom bravom i otvaranjem na spolja. Svi prozori su od PVC-a.

U prizemlju se pod hidroizoluje (hidroizolacionim malterom) – samo ulazni deo sa vertikalnom komunikacijom za pešake, a u garaži se primenjuje VDP – vodonepropusni beton, sa aditivima. Po spratovima se postavlja termička i zvučna izolacija u slojevima poda – tvrdi tervol 2cm. Na terasama i lođama se izvodi hidroizolacija. Na povučenom spratu je predviđen otvor za izlaz na krov.

Glavni projektant:

**Srdan M. Kirić** dipl.inž.arh.

Broj licence:

300 K838 11

Potpis:

## POTREBNI KOMUNALNI KAPACITETI

### ELEKTROENERGETSKE INSTALACIJE:

#### NOVI trofazni priključak.

- 19 brojila za 19 STAMBENIH JEDINICA, zahtevana snaga: 17,25kW, osigurači: 25A
- 1 brojilo za ZAJEDNIČKU POTROŠNJU – zajedničko svetlo, parklift i sanitarni hidrocil zahtevana snaga: 17,25kW, osigurači: 25A
- 1 brojilo za PUTNIČKI LIFT, zahtevana snaga: 17,25kW, osigurači: 25A
- 1 brojilo za PPZ HIDROCIL, zahtevana snaga: 17,25kW, osigurači: 25A

**ukupno: 22 (dvadeset i dva) brojila**

U svemu prema uslovima „**Elektrodistribucije Srbije d.o.o. Beograd**“ br. 8C.1.1.0.-D.07.15.-446728-25/2, datum: 10.11.2025.

### VODOVOD I KANALIZACIJA:

Predviđen je NOVI priključak na gradsku vodovodnu mrežu u ul. Stevice Jovanovića.

Predviđen je NOVI priključak na gradsku fekalnu kanalizaciju u ul. Stevice Jovanovića.

U svemu prema uslovima **JKP „Vodovod i kanalizacija“** Pančevo, br. D-15726/1, datum: 29.12.2025.

### SAOBRAĆAJNI PRIKLJUČAK:

Pešački i kolski prilaz ostvaren je iz ul. Stevice Jovanovića – k.p.br. 1775 K.O. Pančevo.

Rekonstruisani saobraćajni priključak je širine **6,67 – 6,92 m**, površine **48,71 m<sup>2</sup>**.

Koordinate osovinskih tačaka

|   | Y(m)         | X(m)         |
|---|--------------|--------------|
| 1 | 4970465.0492 | 7472091.0419 |
| 2 | 4970473.3269 | 7472085.6626 |

Regulisanje saobraćaja će biti definisano i detaljno obrađeno u projektu saobraćajne signalizacije kojim će se definisati postavljanje odgovarajuće vertikalne saobraćajne signalizacije i obeležavanjem horizontalne saobraćajne signalizacije, radi regulisanja bezbednog odvijanja svih vidova saobraćaja, po prioritetima na postojećem trotoaru i ulici.

U svemu prema uslovima **JP „Urbanizam“** Pančevo, br. 03-614/2025, datum: 21.11.2025.

### PARKIRANJE NA PARCELI:

Obezbeđeno je ukupno **devetnaest (19) mesta za parkiranje** i to:

- **8** garažnih mesta dim. 2,30 x 4,80 m u prizemlju objekta;
- **1** garažno mesto dim. 3,70 x 4,80 m za osobe sa invaliditetom u prizemlju objekta;
- **10 parking mesta** dim. 2,30 x 4,80m sa natkriljenjem 0,50 m, na parceli van objekta

kriterijum: 1 PM / 1 *stambena jedinica*

## NAČIN GREJANJA:

Grejanje **na struju – toplotne pumpe vazduh – vazduh**, koje koriste obnovljivi izvor energije u skladu sa članom 91. stav 4. Zakona o planiranju i izgradnji („Službeni glasnik RS“, br. 72/09, 81/09 – ispravka, 64/10 – US, 24/11, 121/12, 42/13 – US, 50/13 – US, 98/13 – US, 132/14, 145/14, 83/18, 31/2019, 37/2019 – dr. Zakon, 9/2020, 52/2021 i 62/2023), čime se isključuje obaveza propisana stavom 3. člana 91. Zakona o planiranju i izgradnji, što je u skladu sa dopisom MINISTARSTVA GRAĐEVINARSTVA, SAOBRAĆAJA I INFRASTRUKTURE, broj: **001164270 2025 14810 005 000 011 004**, datum: 08.04.2025. godine, poslatog Gradskoj upravi grada Pančeva – Sekretarijatu za urbanizam, stambeno – komunalne poslove i saobraćaj.

## TELEKOMUNIKACIJE:

Predviđena je za svaku stambenu jedinicu po jedna nova telefonska / tv / internet linija – ukupno: devetnaest (19) novih priključaka.

U svemu prema uslovima „Telekom Srbija“, br. D209/416538/2-2025, datum: 18.09.2025.

## ODLAGANJE KOMUNALNOG I ČVRSTOG OTPADA:

Predviđena su ukupno četiri (4) kontejnera zapremine 1.100 l. Nalaze se na čvrstoj podlozi površine 4 x 1,40 x 1,10 m u prostoriji za odlaganje otpada u okviru prizemlja objekta. Obezbeđen je nesmetan pristup sa ulice i odvoz smeća. *Položaj posuda za privremeno skladištenje čvrstog neopasnog komunalnog otpada je prikazan na grafičkim priložima.*

U svemu prema uslovima JKP „Higijena“ Pančevo, br. 02-118-2/2025-0106, datum: 17.09.2025.



Glavni projektant:

**Srdan M. Kirić** dipl.inž.arh.

Broj licence:

300 K838 11

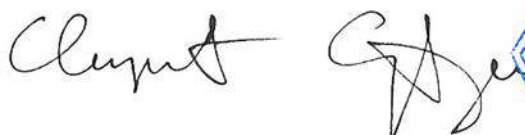
Potpis:

## 0.9. SPECIFIKACIJA POSEBNIH DELOVA OBJEKTA VIŠEPORODIČNI STAMBENI OBJEKAT

| Naziv i oznaka posebnog dela | Sprat          | Struktura     | Neto površina               |
|------------------------------|----------------|---------------|-----------------------------|
| <b>GARAŽNO MESTO 1</b>       | Prizemlje      | /             | <b>11,04 m<sup>2</sup></b>  |
| <b>GARAŽNO MESTO 2</b>       | Prizemlje      | /             | <b>11,04 m<sup>2</sup></b>  |
| <b>GARAŽNO MESTO 3</b>       | Prizemlje      | /             | <b>11,04 m<sup>2</sup></b>  |
| <b>GARAŽNO MESTO 4</b>       | Prizemlje      | /             | <b>11,04 m<sup>2</sup></b>  |
| <b>GARAŽNO MESTO 5</b>       | Prizemlje      | /             | <b>11,04 m<sup>2</sup></b>  |
| <b>GARAŽNO MESTO 6</b>       | Prizemlje      | /             | <b>11,04 m<sup>2</sup></b>  |
| <b>GARAŽNO MESTO 7</b>       | Prizemlje      | /             | <b>11,04 m<sup>2</sup></b>  |
| <b>GARAŽNO MESTO 8</b>       | Prizemlje      | /             | <b>11,04 m<sup>2</sup></b>  |
| <b>GARAŽNO MESTO 9</b>       | Prizemlje      | /             | <b>12,50 m<sup>2</sup></b>  |
| <b>STAN BR. 1</b>            | I sprat        | jednoiposoban | <b>40,84 m<sup>2</sup></b>  |
| <b>STAN BR. 2</b>            | I sprat        | garsonjera    | <b>27,62 m<sup>2</sup></b>  |
| <b>STAN BR. 3</b>            | I sprat        | jednoiposoban | <b>60,18 m<sup>2</sup></b>  |
| <b>STAN BR. 4</b>            | I sprat        | dvosoban      | <b>48,66 m<sup>2</sup></b>  |
| <b>STAN BR. 5</b>            | I sprat        | dvosoban      | <b>49,59 m<sup>2</sup></b>  |
| <b>STAN BR. 6</b>            | II sprat       | jednoiposoban | <b>40,89 m<sup>2</sup></b>  |
| <b>STAN BR. 7</b>            | II sprat       | garsonjera    | <b>27,62 m<sup>2</sup></b>  |
| <b>STAN BR. 8</b>            | II sprat       | jednoiposoban | <b>60,20 m<sup>2</sup></b>  |
| <b>STAN BR. 9</b>            | II sprat       | dvosoban      | <b>51,69 m<sup>2</sup></b>  |
| <b>STAN BR. 10</b>           | II sprat       | dvosoban      | <b>51,57 m<sup>2</sup></b>  |
| <b>STAN BR. 11</b>           | III sprat      | jednoiposoban | <b>44,18 m<sup>2</sup></b>  |
| <b>STAN BR. 12</b>           | III sprat      | garsonjera    | <b>29,90 m<sup>2</sup></b>  |
| <b>STAN BR. 13</b>           | III sprat      | jednoiposoban | <b>55,18 m<sup>2</sup></b>  |
| <b>STAN BR. 14</b>           | III sprat      | dvosoban      | <b>50,93 m<sup>2</sup></b>  |
| <b>STAN BR. 15</b>           | III sprat      | dvosoban      | <b>51,60 m<sup>2</sup></b>  |
| <b>STAN BR. 16</b>           | povučeni sprat | jednoiposoban | <b>44,20 m<sup>2</sup></b>  |
| <b>STAN BR. 17</b>           | povučeni sprat | garsonjera    | <b>29,88 m<sup>2</sup></b>  |
| <b>STAN BR. 18</b>           | povučeni sprat | jednoiposoban | <b>55,18 m<sup>2</sup></b>  |
| <b>STAN BR. 19</b>           | povučeni sprat | trosoban      | <b>104,94 m<sup>2</sup></b> |

## **0.10. USLOVI PRIBAVLJENI VAN OBJEDINJENE PROCEDURE**

РЕПУБЛИКА СРБИЈА  
АУТОНОМНА ПОКРАЈИНА ВОЈВОДИНА  
ГРАД ПАНЧЕВО  
ГРАДСКА УПРАВА  
Секретаријат за урбанизам, грађевинске,  
стамбено- комуналне послове и саобраћај  
Број : 003505895 2025 08725 004 005 353 018  
Датум : 17.09.2025. год  
Панчево, Трг Краља Петра I 2-4

Градска управа града Панчева - Секретаријат за урбанизам, грађевинске, стамбено- комуналне послове и саобраћај, решавајући по захтеву "Миленијум 8284"- на основу члана 53. Закона о планирању и изградњи ("Службени гласник Републике Србије" бр. 72/09, 81/09-исправка, 64/10-УС, 24/11, 121/12, 42/13-УС, 50/13-УС, 98/13-УС и 132/14, 145/14, 83/2018, 31/2019, 37/2019-др.закон, 09/2020, 52/2021, 62/2023), члана 15., члана 36. и 37. Одлуке о градској управи града Панчева ("Сл. лист града Панчева" бр. 13/17), Правилника о садржини информације о локацији и о садржини локацијске дозволе ("Сл. гласник РС" бр. 3/10), Правилника о општим правилима за парцелацију, регулацију и изградњу („Сл. гласник РС“ бр. 22/15), а на основу Плана генералне регулације Целине 1 шири центар (круг обилазнице) у насељеном месту Панчево („Сл. лист града Панчева" бр. 19/2012, 27/2012–исправка, 1/13– исправка, 24/13–исправка, 20/14-исправка, 19/2018-измене и допуне, 25/2018-исправка техничке грешке, 6/19-исправка техничке грешке, 23/2022-измене и допуне) издаје:

## ИНФОРМАЦИЈУ О ЛОКАЦИЈИ

-за потребе изградње вишепородичног стамбеног објекта

Подаци о инвеститору

|                                   |   |
|-----------------------------------|---|
| Назив инвеститора (име и презиме) | "Миленијум 8284", ул. Танаска Рајића бр.55,<br>Панчево<br>путем<br>имжењера Срђана Кирића |
| МБ/ПИБ                            | 22096885 / 114962069  |

на локацији :

|                          |   |
|--------------------------|---|
| Место : Панчево          | Улица и број: Стевице Јовановића бр.27 А, Панчево |
| К.О. : Панчево           | Бр.кат.парцела: 1768/2                            |
| Површина кат. парцеле: / | /   |

### 1. НАЗИВ ПЛАНСКОГ ДОКУМЕНТА НА ОСНОВУ КОГА СЕ ИЗДАЈЕ:

План генералне регулације целина 1 шири центар (круг обилазнице) у Панчеву ("Сл. лист града Панчево" бр. 19/2012, 27/12 – исправка, 1/13 – исправка, 24/13– исправка, 20/14, 19/2018- измене и допуне, 25/2018-исправка техничке грешке, 6/19-исправка техничке грешке, 23/2022-измене и допуне) (у даљем тексту План).

### 2. ЦЕЛИНА, ОДНОСНО ЗОНА У КОЈОЈ СЕ НАЛАЗИ:

2.1. Кат. парцеле бр. 1768/2 КО Панчево се налази у градском блоку бр.024 и планирана је за **ГРАЂЕВИНСКО ЗЕМЉИШТЕ ОСТАЛЕ НАМЕНЕ, намене СТАНОВАЊЕ СА КОМПАТИБИЛНИМ НАМЕНАМА, ЗОНА ШИРЕГ ЦЕНТРА, ВЕЛИКИ БЛОК.**

Саставни део ове Информације о локацији су графички прилози Плана и то:

- Планирана претежна намена простора са поделом на зоне и смерницама за спровођење плана, ..... цртеж бр. 1
- Регулационо план са урб. решењем јавних површина,..... цртеж бр. 2
- Постојећа и планирана генерална решења мрежа и објеката инфраструктуре и јавног зеленила, ..... цртеж бр. 3
- План поделе грађевинског земљишта на јавно и остало, ..... цртеж бр. 4

### 3. НАМЕНА ЗЕМЉИШТА:

3.1. ЗОНА ОСТАЛОГ ЗЕМЉИШТА  
– СТАНОВАЊЕ СА КОМПАТИБИЛНИМ НАМЕНАМА

Врста и намена објеката у зони

Дозвољене/компатибилне намене становању су социјално и приступачно становање, пословање и јавне намене из групе објеката за потребе државних органа, здравства, образовања, социјалних служби, културе, верски комплекси, спорта, рекреације, зеленила, саобраћаја, комуналне

град Панчево

инфраструктуре (нпр. ТС, МРС и сл.), услужне и занатске делатности, затим намене из области јавних делатности које могу бити организоване и као приватна иницијатива: образовање, култура, здравство, спорт и рекреација и сл.

Намена која је дефинисана за одређени простор, представља преовлађујућу-претежну-доминантну намену на том простору, што значи да заузима минимално 50% површине блока-зоне у којој је означена, али свака намена подразумева и друге компатибилне намене, уз поштовање одређених услова дефинисаних овим планом, тако да на нивоу појединачних парцела у оквиру блока-зоне, намена дефинисана као компатибилна може бити доминантна или једина.

Основни услови за остварење планиране делатности су да постоје просторни услови у објекту, односно на парцели, могућност прикључења на инфраструктуру и да се не угрожава сопствени и суседни простор и објекти, односно околина.

### **3.2. Могућности и ограничења начина коришћења простора и објеката**

Код постојећих стамбених објеката дозвољено је претварање стамбеног у пословни простор на приземљу и првој етажи. Нова пословна делатност не сме ни у ком погледу да угрожава постојеће становање на предметној и суседним парцелама.

Коришћење простора и објеката, мора се вршити тако да ни у ком смислу не угрози постојеће вредности (вредне објекте/групације зеленила, амбијенталне целине, визууре, физичку стабилност објеката и сл.).

Одређене компатибилне намене као што су: ноћни барови, кафеи, производно занатство и сл. не смеју ометати садржаје у окружењу (буком, вибрацијама, одлагањем робе, отпада и сл.).

За објекте који су под одређеним степеном заштите, могу се применити и другачија решења и правила од оних наведених у овом плану, а у складу са условима надлежног Завода за заштиту споменика културе.

#### **НИЈЕ ДОЗВОЉЕНО:**

Намене које угрожавају животну средину, стварају буку, или на други начин угрожавају основну намену простора у амбијенталном или функционалном смислу.

### **3.3. Компатибилност и могућност трансформације планираних намена**

Становање је компатибилно са пословањем, како је то дато у правилима за становање.

## **4. РЕГУЛАЦИОНЕ И ГРАЂЕВИНСКЕ ЛИНИЈЕ :**

Зона градње је једнака површини парцеле, тако да границе парцеле уједно представљају и грађевинске линије – уз обавезно поштовање правила о удаљењу од граница парцеле и других објеката дефинисаних овим планом али и врстом делатности и услова и правила која из тога проистичу.

Постојећи објекти се могу задржати у затеченом стању у смислу положаја у односу на регулациону и грађевинску линију.

Нови објекти се морају поставити у односу на регулациону и грађевинску линију у складу са овим планом.

#### **• регулациона линија**

Регулационе линије су дате у односу на границе блокова, што је приказано на одговарајућем графичком прилогу.

Објекти се постављају искључиво унутар сопствене грађевинске парцеле и не могу прећи регулациону линију, осим у случајевима наведеним у тачки: упуштање делова објеката у површине јавне намене.

#### **• спољна грађевинска линија према регулацији**

Грађевинске линије су оквир за постављање објеката. Грађевинска линија даје максималну границу градње у коју се уписује основа објекта. Основа објекта може бити мања од максималне границе градње али је не сме прекорачити.

Све подземне и надземне етаже објекта налазе се унутар вертикалних равни дефинисаних регулационом и грађевинским линијама.

Постојећи објекти се могу задржати у затеченом стању у смислу положаја у односу на регулациону и грађевинску линију.

Нови објекти се морају поставити у односу на регулациону и грађевинску линију у складу са овим планом.

## **5. ПРАВИЛА ГРАЂЕЊА:**

### **5.1. ПОЛОЖАЈ ПРЕМА ПОВРШИНИ ЈАВНЕ НАМЕНЕ**

За све типове објеката и све делове објекта важи правило да не смеју прећи границу суседне парцеле, рачунајући и ваздушни и подземни простор.

## **5.2. ГРАЂЕВИНСКИ ЕЛЕМЕНТИ, ИСПАДИ НА ОБЈЕКТУ:**

### **5.2.1. упуштање делова објекта у површину јавне намене**

Грађевински елементи на нивоу приземља, могу прећи регулациону линију (рачунајући од основног габарита објекта до хоризонталне пројекције испада), и то :

- излози локала макс. 0,30м, по целој висини приземља, када најмања ширина тротоара износи 2,00м, а испод те ширине тротоара није дозвољена изградња испада излога локала у приземљу;
- транспарентне конзолне надстрешнице у зони приземне етажне макс. 1,50м по целој ширини објекта на висини изнад 3,50м
- конзолне рекламе макс. 0,80м на висини изнад 3,50м
- испред регулационе линије зграде, у простору јавне саобраћајнице, не могу се накнадно градити степеништа и улази, у изузетним случајевима, када нема другог начина, дозвољен је један степеник до 0,30м хоризонталне пројекције ван регулационе линије, заобљене елипсасте геометрије или са полукружним угловима (у оваквим случајевима није дозвољен степеник правоугаоне основе - због безбедног кретања пешака тротоаром)
- уколико је једини могући приступ сутеренским/подрумским просторијама преко спољног степеништа које се "упушта" у односу на коту тротоара, минимално 2/3 ширине тротоара мора остати слободно за кретање пролазника/пешака, а неопходно је урадити и заштитну ограду на предметном степеништу ради безбедног одвијања пешачког саобраћаја

Грађевински елементи испод коте тротоара (подрумске етажне) могу прећи регулациону линију (рачунајући од основног габарита објекта до хоризонталне пројекције испада), и то:

- стопе темеља и подрумски зидови - 0,15м до дубине од 2,80м испод површине тротоара, а испод те дубине - 0,50м
- шахтови за прозорске отворе подрумских просторија, решетка мора бити потпуно у нивоу коте тротоара а њена хоризонтална пројекција може бити упуштена у јавну површину максимално 0,80м

### **Грађевински елементи на уличној фасади:**

- само у уличном фронту ширем од 10м дозвољени су испади и еркери максимално 1,2м; минималне висине над регулацијом 3,0м; заузеће 40% фасаде, уз услов да положај испада буде усклађен са положајима осталих отвора на фасади, као и осталим њеним елементима - ова напомена се односи на испаде према јавним површинама
- ни један испуст не сме угрожавати приватност суседних објеката

## **5.3. ДЕФИНИСАЊЕ ОДНОСА ПРЕМА СУСЕДНИМ /ЗАДЊИМ ГРАНИЦАМА ПАРЦЕЛА**

### **5.3.1. Положај према границама бочних/суседних/ и задњих граница парцеле**

За све типове објеката и све делове објекта важи правило да не смеју прећи границу суседне парцеле, рачунајући и ваздушни и подземни простор.

Објекат, према положају на парцели може бити постављен као слободностојећи, у непрекинутом низу, у прекинутом низу, атријумски, итд.

Растојање објеката од бочних и задњих граница парцеле је регулисано на следећи начин:

0.00м - када на тим фасадама нема отвора

1.50м - када се на тим фасадама налазе отвори помоћних просторија где је висина парапета минимално 1,6м

4.00м - када се на тим фасадама налазе отвори стамбених/радних просторија

### **5.3.2. Темељи:**

-За све типове објеката и све делове објекта важи правило да не смеју прећи границу суседне парцеле, рачунајући и ваздушни и подземни простор.

### **5.3.3. Грађевински елементи на осталим фасадама:**

Грађевински елементи (еркери, докати, балкони, улазне надстрешнице са и без стубова, надстрешнице и сл.) на нивоу првог спрата могу да пређу грађевинску, односно регулациону линију (рачунајући од основног габарита објекта до хоризонталне пројекције испада), и то:

- на делу објекта према предњем дворишту – 1,20 м, али укупна површина грађевинских елемената не може прећи 50% уличне фасаде изнад приземља
- на делу објекта према бочном дворишту (најмањег растојања од 2,50м) – 0,60 м, али укупна површина грађевинских елемената не може прећи 30% бочне фасаде изнад приземља
- на делу објекта према задњем дворишту (најмањег растојања од задње линије суседне грађевинске парцеле од 5,00 м) – 1,20 м, али укупна површина грађевинских елемената не може прећи 30% задње фасаде изнад приземља.

#### **5.4. НИВЕЛАЦИОНЕ КОТЕ:**

Нивелационе коте прате нивелацију постојећих саобраћајница и терена.

Планиране нивелационе коте су дате укрсним тачкама саобраћајница, док су коте у грађевинским блоковима нешто више (за око 0,20м).

Нивелационим решењем дате су смернице нивелације, којих се у фази пројектовања начелно треба придржавати.

##### **УКОПАНА ЕТАЖА**

- Подрум (По) - подразумева етаже објекта које су више од 50% своје чисте висине укопане испод планиране коте уличног тротоара (уличне нивелације).
- Сутерен (Су) - подразумева етажу објекта која је мање од 50% своје чисте висине укопане испод планиране коте уличног тротоара (уличне нивелације).

##### **ПРИЗЕМЉЕ (нулта ката објекта)**

- Приземље (П) - подразумева етажу објекта код које је ката пода минимално 0,20м а максимално 1,20м изнад планиране коте уличног тротоара (уличне нивелације)
- Високо приземље (Вп) - подразумева етажу објекта код које је ката пода минимално 1,20м а максимално 2,20м изнад планиране коте уличног тротоара (уличне нивелације)

##### **СПРАТ**

- Мезанин -спрат ниже висине уметнут између приземља и првог спрата (врста полуспрата)
- Спрат (1, 2,...) - подразумева део објекта над приземљем или високим приземљем

##### **ДУПЛЕКС**

- Дуплекс је стамбени/пословни простор, јединствена функционална целина организована кроз две етаже (два спрата или спрат и галерију). Етаже су међусобно повезане само интерном комуникацијом, а приступ се остварује само преко једног улаза (са једне од етажа).

##### **ПОТКРОВНА ЕТАЖА**

Обликовно се поткровна етажа може решити као: класично поткровље, мансарда или повучени спрат. Кровна равна може да одводи воду само на сопствену парцелу. На јавну површину, кровна равна може да одводи воду само по правилима утврђеним овим Планом.

Висина надзатка: У складу са одредбама члана 25, став 2, тачка 4. Правилник о општим правилима за парцелацију, регулацију и изградњу („Службени гласник РС“ бр. 22/15) висина надзатка поткровне етаже није ограничена, ограничава се само висина венца објекта.

- Таван (Тав) - део објекта под кровом, над завршним спратом чији простор није у употреби као користан простор
- Поткровље (Пк) - део објекта под кровом, над завршним спратом који је у употреби као стамбени/пословни/помоћни – корисни простор. Поткровље је могуће формирати и као дуплекс уз услов да се приступ остварује само интерном комуникацијом са доњег нивоа и по задовољавању свих других услова овог плана.
- Мансарда (Ман) - део објекта под кровом, над завршним спратом чији је простор у употреби као користан простор. Преломне тачке и слеме мансардног крова максимално могу бити висине које су уписане у полукруг. Мансарду је могуће формирати и као дуплекс уз услов да се приступ остварује интерном комуникацијом са доњег нивоа и по задовољавању свих других услова овог плана.

Горња равна крова има мањи нагиб, а нижа је стрмија и на њој се налазе мансардни прозори/балконска врата. У случају да је мансарда формирана као дуплекс или као стан са галеријом, прозори на горњем, плићем делу крова могу се решити само као кровни прозори.

- Повучени спрат (Пс) - подразумева завршну етажу објекта чије је фасадно платно повучено у односу на фасаду основног објекта (не рачунајући испусте) за минимално 1,50м.

Простор између габарита основног објекта и фасаде повученог спрата се не може затварати већ се може користити само као тераса и може имати само транспарентну надстрешницу која не може прећи габарит основног објекта. Уколико се кров ове етаже ради као зелени кров, надстрешница може бити његов део.

##### **ЕЛЕМЕНТИ ФАСАДЕ**

- Венац (главни, кровни или ободни венац) - хоризонтални, обично профилисани појас који на фасади одваја последњу етажу од крова, наглашава завршетак грађевине.
- Слеме – највиша тачка крова, место прелома кровних равни.

##### **ОСТАЛО**

- Висина објекта: је растојање од нулте коте објекта до коте слемена (за објекте са косим кровом) односно коте венца (за објекте са равним кровом).

У складу са одредбама члана 24. Правилника о општим правилима за парцелацију, регулацију и изградњу („Службени гласник РС“ бр. 22/15), „Висина нивоа објекта на грађевинској парцели, утврђује се применом правила о висинској регулацији, односно дозвољеном висином објекта прописаном овим правилником.

Висина објекта је растојање од нулте коте објекта до коте венца (највише тачке фасадног платна) и одређује се у односу на фасаду објекта постављеној према улици, односно приступној јавној саобраћајној површини.

Нулта кота је тачка пресека линије терена и вертикалне осе објекта.

За одређивање удаљења од суседног објекта или бочне границе парцеле, референтна је висина фасаде окренуте према суседу, односно бочној граници парцеле."

- Габарит изграђеног или планираног објекта је хоризонтална пројекција најистуреније етаже, односно најистуренијег дела објекта, на припадајућој парцели, без испада (стрехе, венци, балкони, терасе, еркери...).
- Породични објекат је објекат са највише две функционалне јединице.- породична кућа је зграда намењена за становање и користи се за ту намену, а састоји се од највише два стана
- Вишепородични објекат - је објекат са најмање три функционалних јединица. стамбена зграда је зграда намењена за становање и користи се за ту намену
- Стамбено-пословна зграда је зграда која се састоји од најмање једног стана и једног пословног простора;
- Пословна зграда је зграда која је намењена за обављање делатности и користи се за ту намену, а састоји се од једног или више пословних простора;
- Помоћни објекат - јесте објекат који је у функцији главног објекта, а гради се на истој парцели на којој је саграђен или може бити саграђен главни стамбени, пословни

#### **5.5. ДОЗВОЉЕНИ ПОЛОЖАЈ И ВЕЛИЧИНА ОТВОРА:**

Обрађено у тачки 5.3.

#### **5.6. ПАД КРОВНИХ РАВНИ И ОДВОДЊАВАЊЕ:**

Кров може бити раван или у нагибу, са одговарајућим покривачем, а његова геометрија може бити различита (једноводни, двоводни, вишеводни, сферни, итд.).

Није дозвољена изградња лажног мансардног крова (тзв. „лечурке“).

Мансардни кров мора бити пројектован као традиционалан мансардни кров.

У поткровљу је дозвољено формирање кровних "баца". Максимална спољна висина кровне баце мора бити нижа или максимално на истој висинској коти са висинском котом слемена основног крова. Облик и ширина "баце" морају бити усклађени са елементима фасаде.

Дозвољено је и постављање кровних прозора, такође у складу са осталим елементима фасаде.

У оквиру кровног волумена могуће је формирати терасе/лође али тако да оне зајено са бацама, укупно не прелазе 50% површине крова на предметној фасади и да њихов положај, као и положај прозорских баца, буде усклађен са положајима отвора на фасади, као и осталим њеним елементима.

- Кров се може извести и као зелени кров, односно раван кров насут одговарајућим слојевима и озелењен.
- Уколико се изводи зелени кров, 10% од укупне површине под зеленим кровом се обрачунава као зелена површина
- За објекте јавне намене може бити 10% од укупне површине под зеленим кровом који се обрачунава као зелена површина.

Кровне равни свих објеката у погледу нагиба кровних равни треба да су решене тако да се одвођење атмосферских вода са површина крова реши у сопствено двориште, односно усмери ка јавној површини. Површинске воде са једне грађевинске парцеле не могу се усмерити према другој парцели, односно објектима на суседним парцелама.

#### **5.7. ОГРАЂИВАЊЕ ПАРЦЕЛЕ:**

Ограде морају бити постављене на регулационим линијама тако да ограда, стубови ограде и калије буду на грађевинској парцели која се ограђује.

Врата и калије не могу се отварати ван регулационе линије, већ ка унутрашњости парцеле.

Ограде објеката на уличној регулацији може бити транспарентна или зидана (или комбиновано) и то до висине максимално 2,00м.

Ограда на осталим границама парцеле – бочним и задњим – може бити транспарентна или зидана (или комбиновано) и то до висине максимално 2,00м.

У Грађевинске парцеле на којима се налазе објекти који представљају непосредну опасност по живот људи, као и грађевинске парцеле специјалне намене, ограђују се на начин који одреди надлежни орган а у складу са захтевима безбедности и предметне делатности.

#### **5.8. ОЧУВАЊЕ ИЛИ ОСТВАРЕЊЕ ВИЗУРА, НАЈМАЊА ДОЗВОЉЕНА МЕЂУСОБНА УДАЉЕНОСТ ОБЈЕКТА:**

Удаљеност главних објеката на регулацији и објеката у унутрашњости парцеле, као и између два објекта у унутрашњости парцеле, као и између објеката на две парцеле по дубини које су предмет разраде локације, мора бити мин.2/3 висине вишег објекта

Максимална висина помоћних објеката може бити 6,0м, удаљења помоћног од главног објекта једна висина помоћног објекта али не мање од 4,0м ако је исти одмакнут од главног или 0,0м ако се поставља уз главни објекат.

Помоћни објекти, не могу бити на регулационој линији тј. на уличној фасади, осим ако се ради о улазу у гаражни простор.

#### **5.9. ОЧУВАЊЕ ИЛИ ОСТВАРЕЊЕ КОЛСКИХ И ПЕШАЧКИХ ПРИСТУПА И ТОКОВА :**

##### **Услови за пешачке и колске приступе парцелама**

Све објекте повезати на мрежу јавних – насељских саобраћајница пешачким и колским приступима.

Пешачки приступи обезбеђују се трасама које непосредно повезују објекте са уличним пешачким стазама тј. тротоарима. У принципу, пешачки приступи су управни на уличне тротоаре и изводе се у ширини од 1,5 (1,2) до 5,0м. За завршну – површинску обраду могу се користити савремени – асфалтни или цемент–бетонски застори (бетон или префабриковани бетонски елементи), камени и опекарски производи.

Колски приступи повезују се на уличне коловозе, у принципу под правим углом. Ширине коловоза колских приступа су од 2,5 до 5,0м у зависности од врсте објеката (може и више ако то налажу потребе објекта за који се приступ изводи), обзиром да исти треба да омогуће економски приступ возила као и комуналних, интервентних, ватрогасних возила и сл. Коловозни застори колских приступа могу бити асфалтни или бетонски (бетон или префабриковани бетонски елементи, разне врсте поплочања и сл.). Трасе и положај пешачких и колских приступа дефинисаће се према конкретним условима и потребама објеката.

За све постојеће и новоформиране грађевинске парцеле потребно је обезбедити минимално један (може и више) колски приступ на јавне саобраћајнице изузев када постојећи објекти имају само пешачки приступ (у случајевима доградње без повећања броја функционалних јединица).

Приступе објектима, за које је то неопходно, обезбедити на начин како је то дефинисано важећим правилницима и законима.

Приступе свим јавним објектима, као и осталим објектима намењеним јавном коришћењу као и пословним и вишепородичним објектима, обезбедити на начин како је то дефинисано важећим Правилником о техничким стандардима приступачности.

Код нових објеката није дозвољено формирање степенишног приступа приземљу или сутерену ван регулационе линије, тј. у зони тротоара – за постојеће објекте могуће је један степеник дозволити Код објеката код којих је потребно остварити приступ подземним етажама, то обавезно мора бити са сопствене парцеле (рампом и/или степеништем).

Све пешачке површине (и степеништа и рампе) морају имати завршну обраду од материјала који није клизав.

Парцеле које не остварују директне приступе на јавне саобраћајнице или друге јавне површине, да би стекле статус грађевинских парцела морају имати трајно обезбеђен приступ (образовањем приступног пута или успостављањем трајног права службености пролаза) а све у складу са важећим законима и правилницима.

#### **5.10. НАЈВЕЋИ ДОЗВОЉЕНИ ИНДЕКС ЗАУЗЕТОСТИ ГРАЂЕВИНСКЕ ПАРЦЕЛЕ:**

Највећи дозвољени индекс заузетости под објектима обухвата објекте и све манипулативне површине (паркинг, дечја игралишта, тротоари, прилазне стазе и сл..)

**Зона ширег центра:**

Максимално под објектима (Из) = 70%

Минимално под зеленим површинама = 30%

Минимални проценат зелених површина на парцели дефинисан је по зонама, од тога минимално 10% мора бити покривено високим растињем-дрвећем. Ако је постојеће стање такво да није могуће испунити овај услов, задржава се затечено стање, а уколико се буде градио нови објекат (замена старог), треба га градити уз поштовање овог услова.

Паркинг просторе у оквиру парцеле обавезно засенчити садницама тако да се на свако 3 паркинг место засади 1 дрво.

Изузетно, уколико због положаја подземних инсталација и сл. није могуће испоштовати овај услов, надокнадити то садњом дрвећа на другом погодном месту.

Уколико се примењују растер плоче за поплочавање паркинг простора, 10% од укупне површине под растер плочама се обрачунава као зелена незастрта површина.

Површине које се налазе изнад таванице подземних/сутеренских простора, а урађене су као кровне баште, обрачунавају се као зелене површине, и улазе у обрачун незастртих зелених површина.

Подземне етаже могу се градити тако да на парцели остане одговарајући проценат незастртих зелених површина (према зони којој предметна парцела припада).

#### **5.11. НАЈВЕЋИ ДОЗВОЉЕНИ ИНДЕКС ИЗГРАЂЕНОСТИ ГРАЂЕВИНСКЕ ПАРЦЕЛЕ: /**

#### **5.12. НАЈВЕЋА ДОЗВОЉЕНА СПРАТНОСТ И ВИСИНА ОБЈЕКТА:**

вертикална регулација (највећа дозвољена спратност или висина објекта)

Вертикална регулација је дефинисана на одговарајућем графичком прилогу и у доле наведеној табlici. Примарни параметар који дефинише висине објекта је дат максимално дозвољеном висином венца и висином слемена, и то на следећи начин:

Максимално дозвољена висина у зони изградње уз уличну регулацију:

| Максимална дозвољена висина (м) |       | Орјентациони број етажа |
|---------------------------------|-------|-------------------------|
| венац                           | слеме |                         |
| 6.0                             | 11.0  | П+Пк/Пс/М               |
| 8.5                             | 12.5  | П+1+Пк/Пс/М             |
| 11.5                            | 15.5  | П+2+Пк/Пс/М             |

**Напомена: Број етажа важи само као орјентациони параметар.**

Код објекта са повученим спратом, као кога венца рачуна се кога пода терасе повученог спрата.

Максимално дозвољена висина објекта у дубини парцеле је мања од оне уз уличну регулацију за једну спратну висину са одговарајућим висинама слемена и венца, уз поштовање свих параметара урбанистичке струке.

Уколико се граде објекти на "Г" и "П" и "Т" и сл. дворишни краци могу бити максималне висине венца 8.5 м односно максималне висине слемена 12.5м (орјентациони број етажа износи ( П+1+Пк)

За објекте у прекинутом низу или слободностојеће, који се постављају управно у односу на регулациону линију (дужом страном према бочним суседима) примењују иста висинска правила као и код објекта П, Г, Т, О и сл. након 20,0м од регулационе линије.

Удаљења објекта од бочне границе парцеле мин. 4,0 метара, а од задње мин.5,0 метара, уколико има стандардне отворе.

#### **5.13. УСЛОВИ ИЗГРАДЊЕ ДРУГИХ ОБЈЕКТА НА ПРЕДМЕТНОЈ ГРАЂЕВИНСКОЈ ПАРЦЕЛИ:**

Дозвољена је изградња једног или више главних и/или помоћних објекта на једној парцели, до испуњења максималних капацитета градње.

Помоћни објекти, не могу бити на регулационој линији тј. на уличној фасади, осим ако се ради о улазу у гаражни простор.

Помоћни објекат јесте објекат који је у функцији главног објекта, а гради се на истој парцели на којој је саграђен или може бити саграђен главни стамбени, пословни или објекат јавне намене (гараже, оставе, септичке јаме, бунари, цистерне за воду и сл.)

#### **5.14. УСЛОВИ И НАЧИН ОБЕЗБЕЂЕЊА ПРОСТОРА ЗА ПАРКИРАЊЕ ВОЗИЛА:**

Код постојећих објекта и објекта који су под одређеним степеном заштите, обезбедити максималан број паркинг места колико то просторни услови дозвољавају.

Уколико постојећи објекат или парцела не испуњава или прекорачује неке од параметара дефинисаних овим планом (постојећа парцела је мања од минимално дозвољене, проценат изграђености/заузетости је већи од дозвољеног и сл.) дозвољени су радови у оквиру реконструкције, адаптације, санације, доградње, инвестиционог и текућег одржавања и мање измене (пренамена постојећег корисног простора у компатибилне намене, претварање таванског простора у користан, остваривање приступа просторима и сл.), уз обавезно обезбеђивање потребног броја паркинг места на сопственој парцели, осим ако су услови на парцели такви да се то не може остварити – тада се може извршити паркирање на јавној површини за једну-функционалну јединицу -партиципирањем паркинг места.

Код изградње нових објекта и доградње постојећих, обавезно је потребе стационарног саобраћаја решити на сопственој парцели, и то на основу следећих критеријума:

- становање 1ПМ/1 стамбена јединица
- пословање 1ПМ/70м<sup>2</sup> нето површине
- администрација 1ПМ/60м<sup>2</sup> нето површине
- управне зграде, банке и сл. 1ПМ/50м<sup>2</sup> нето површине
- трговина 1ПМ/50м<sup>2</sup> продајног простора
- ресторани, кафане, кафеи 1ПМ/10 места
- хотели, мотели 1ПМ/2-10 лежачева (у зависности од кат.)
- складишта и магацини 1пм/4 запослена

Димензије паркинг места поставити у складу са важећим правилницима, стандардима и нормативима који се односе на ову врсту објекта.

Ако је стационарни саобраћај решен у унутрашњости парцеле а прилаз се врши пролазом кроз објекат (као нпр. анјфор), у приземљу објекта обавезно планирати колски пролаз у ширини и висини која задовољава противпожарне услове.

Уколико у оквиру објекта постоје различите делатности, паркинг места се обезбеђују на сопственој парцели а одређивање броја паркинг места се врши збирно, у складу са параметрима за сваку намену, тј. сабирају се сва паркинг места свих делатности у објекту.

Код јавних, пословних и вишеспродичних објеката, у оквиру паркинг простора обезбедити паркинг места за возила особа са специјалним потребама и то најмање 5% од укупног броја, али не мање од једног паркинг места, минималне ширине 3,5м / 3,7м, што ближе улазу у објекат. Ова места обавезно прописно обележити.

Гараже за паркирање путничких возила малог капацитета (до 50 паркинг места) по правилу су за познате кориснике са контролом улаза са малим коефицијентом измене. У ову групу спадају и гараже малог капацитета (до 3 возила) и елементи приступа одредиће се конкретним условима надлежне институције. Уколико је гаража укупана (подземна) подужни нагиб рампе биће до макс. 30%. Остали елементи пројектовања у подземним гаражама (степеништа, места за инвалиде, проветравање, противпожарни услови...), одређени су важећим нормативима и стандардима којих се инвеститор-пројектант мора придржавати.

Када се на парцели, као пословање, појављују намене као што су: дечје установе, образовање, административни послови, култура и сл., број потребних паркинг места се обрачунава према врсти намене тј. према параметрима за дечје установе, образовање, административне послове, културу и сл.

Уколико постојећи објекат или парцела не испуњава или прекорачује неке од параметара дефинисаних овим планом (постојећа парцела је мања од минимално дозвољене, проценат изграђености/заузетости је већи од дозвољеног и сл.) дозвољени су радови у оквиру реконструкције, адаптације, санације, доградње, инвестиционог и текућег одржавања и мање измене (пренамена постојећег корисног простора у компатибилне намене, претварање таванског простора у користан, остваривање приступа просторима и сл.), уз обавезно обезбеђивање потребног броја паркинг места на сопственој парцели, осим ако су услови на парцели такви да се то не може остварити – тада се може извршити паркирање на јавној површини за једну-функционалну јединицу -партиципирањем паркинг места.

Пројектант/инвеститор дужан је да се придржава важећих Закона, Правилника, стандарда, норматива, правила струке и сл. који се односе на ову врсту објекта.

## **5.15. ПРАВИЛА И УСЛОВИ ЗА ИНТЕРВЕНЦИЈУ НА ПОСТОЈЕЋИМ ОБЈЕКТИМА:!**

### **6. УСЛОВИ ЗА ПРИКЉУЧЕЊЕ НА ИНФРАСТРУКТУРУ :**

#### **6.1. УСЛОВИ ПРИКЉУЧЕЊА НА САОБРАЋАЈНУ ИНФРАСТРУКТУРУ:**

У складу са чланом 21. Уредбе о локацијским условима ("Сл. гласник РС" бр. 87/2023), услови прикључења на јавни пут прибављају се ако је изградња прикључка на јавни пут предвиђена идејним решењем приложеним уз захтев за издавање локацијских услова.

Услове из става 1. издаје управљач јавног пута (ЈП"Урбанизам").

Изузетно од одредбе става 2. услове за изградњу прикључка на јавни пут у насељу, у смислу закона којим се уређују јавни путеви, издаје надлежни орган јединице локалне самоуправе, осим ако се ради о изградњи прикључка на државни пут првог реда.

#### **6.2. УСЛОВИ ПРИКЉУЧЕЊА НА КОМУНАЛНУ ИНФРАСТРУКТУРУ:**

##### **Водовод, фекална и атмосферска канализација**

Начин прикључење корисника прописује надлежно јавно комунално предузеће ЈКП „Водовод и канализација“ Панчево.

##### **Електроенергетика**

Начин прикључење корисника прописује надлежно јавно предузеће "Електродистрибуција" Панчево.

##### **Телекомунациона инфраструктура**

Начин прикључење корисника као и посебне услове за пројектовање нисконапонске мреже прописује надлежно предузеће АД "Телеком Србија" Панчево

##### **Термоенергетика**

Начин прикључења корисника као и посебне услове за пројектовање прописује надлежно предузеће ЈКП "Грејање" Панчево.

**Гас**

град Панчево

Начин прикључења корисника као и посебне услове за пројектовање прописује надлежно предузеће ЈП "Србијагас" Нови Сад РЈ "Дистрибуција" Панчево.

### **Хигијена**

Одлагање комуналног смећа према условима ЈКП "Хигијена" Панчево.

### **7. ПОТРЕБА ИЗРАДЕ ПЛАНА ДЕТАЉНЕ РЕГУЛАЦИЈЕ ИЛИ УРБАНИСТИЧКОГ ПРОЈЕКТА:**

Урбанистичким пројектом се разрађује локација на којој се гради:

- објекти који захтевају посебне услове пројектовања
- Пословни комплекси са два и више објеката на парцели
- Код изградње 5 и више функционалних јединица, неопходна је израда УП-а у случајевима изградње вишепородичних, пословних и стамбено-пословних објеката
- Код изградње пословних објеката већих од 500 м<sup>2</sup> бруто површине, неопходна је израда УП-а

### **8. ПОДАТАК О ТОМЕ ДА ЛИ ПОСТОЈЕЋА КАТАСТАРСКА ПАРЦЕЛА ИСПУЊАВА УСЛОВЕ ЗА ГРАЂЕВИНСКУ ПАРЦЕЛУ СА УПУТСТВОМ О ПОТРЕБНОМ ПОСТУПКУ ЗА ФОРМИРАЊЕ ГРАЂЕВИНСКЕ ПАРЦЕЛЕ:**

#### **8.1. правила парцелације, препарцелације и исправке граница парцела**

Свака катастарска парцела, која испуњава основне услове и правила парцелације за зону, постаје грађевинска парцела.

Дозвољено је формирање грађевинских парцела деобом или спајањем катастарских парцела у складу са Законом, а према параметрима плана.

Свака грађевинска парцела мора имати обезбеђен приступ са јавне површине – саобраћајнице, а у складу са Условима за пешачке и колске приступе парцелама, наведеним у тексту.

Уколико унутрашњости блока постоји више од једне парцеле за коју треба обезбедити приступ, исти се мора остварити као приступна саобраћајница, у складу са важећим правилницима.

Нове парцеле треба дефинисати према законима и прописима који важе за одређену област (намену објекта/простора), просторним могућностима и параметрима овог плана.

У ситуацијама када је објект=парцела, тим парцелама под објектима треба припојити површине под рампама и степеништима које припадају самом објекту.

Препарцелација није дозвољена на парцелама на којима се већ налазе споменици културе и легати или други објекти од јавног интереса, осим у случају када се предметни простор увећава.

Планирани објекти се увек налазе у границама своје парцеле. Није дозвољено планирање и изградња једног објекта и његових делова на више парцела. За постојеће објекте који се налазе на више парцела, уколико се задржавају, неопходно је извршити препарцелацију.

#### **8.2. услови за величину парцела**

Најмања површина грађевинске парцеле = 250м<sup>2</sup>

Најмања ширина грађевинске парцеле према регулацији = 9,0м

Парцеле, које по својим димензијама и површини одступају највише до 5% у односу на услове минималних димензија и површине прописаних за одређену намену или зону, формирају се као грађевинске парцеле које су у складу са правилима плана.

У затеченим заједничким двориштима где на једној парцели постоји више појединачних објеката, дозвољено је формирања парцела испод сваког појединачног објекта, које по својим димензијама и површини одступају од дозвољеног минимума, а ради одређивања земљишта за редовну употребу објекта. Остатак парцеле служи заједничкој употреби свих појединачно новоформираних парцела и представља излаз на јавну саобраћајну површину.

Код постојећих парцела и објеката, уколико је постојећа парцела мања од минимално дозвољене и не постоје физичке/просторне могућности за њено повећање, евентуалне радове на објекту (осим текућег одржавања) или изградњу новог, могуће је извршити само уколико се испоштују остали урбанистички параметри који се односе на предметну зону (степен заузетости, висина/спратност, минималне удаљености, итд.).

Изузетно на већ изграђеним грађевинским парцелама, где величина парцеле и/или удаљеност објекта од границе парцеле не задовољавају наведене елементе, дозволиће се парцелација ради развргнућа имовинске заједнице.

#### **8.3. упутство о потребном поступку за формирање грађевинске парцеле**

На већем броју катастарских парцела може се образовати једна или више грађевинских парцела, на начин и под условима утврђеним у планском документу, на основу пројекта препарцелације.

На једној катастарској парцели може се образовати већи број грађевинских парцела, на начин и под условима утврђеним у планском документу, на основу пројекта парцелације.

Пројекат препарцелације, односно парцелације израђује овлашћено привредно друштво, односно друго правно лице или предузетник које је уписано у одговарајући регистар. Саставни део пројекта

град Панчево

препарцелације, односно парцелације је и пројекат геодетског обележавања. Израдом пројекта препарцелације, односно парцелације руководи одговорни урбаниста архитектонске струке.

Пројекат из става 3. овог члана потврђује орган јединице локалне самоуправе надлежан за послове урбанизма, у року од 10 дана.

Орган надлежан за послове државног премера и катастра проводи препарцелацију, односно парцелацију.

#### **9. ИНЖЕЊЕРСКО-ГЕОЛОШКИМ УСЛОВИМА**

Територија Панчева спада у зоне средње сеизмичке угрожености. Лежи на умерено трустном подручју на коме катастрофалних потреса није било, што не значи да се не искључује могућност јачих удара. Могу се предвидети потреси чији би максимални интензитет износио 7 MSK, као и са малом вероватноћом од 8 MSK.

Основна мера заштите од земљотреса представља примена принципа асеизмичког пројектовања објеката, односно примена сигурносних стандарда и техничких прописа о градњи на сеизмичким подручјима. Урбанистичке мере заштите, којима се непосредно утиче на смањење посредљивости територије, урађене су у планско решење.

#### **10. ПОСЕБНИ УСЛОВИ ПОТРЕБНИ ЗА ИЗДАВАЊЕ ЛОКАЦИЈСКИХ УСЛОВА:**

##### **10.1. ЗАШТИТА ЖИВОТНЕ СРЕДИНЕ:**

Инвеститор је дужан да се код израде пројектне документације придржава одредби Закона о заштити животне средине ("Сл. гласник РС" бр. 135/04 и 36/09), Закона о процени утицаја на животну средину ("Сл. гласник РС" бр. 135/04 и 36/09) и Уредбе о утврђивању Листе пројеката за које је обавезна процена утицаја и Листе пројеката за која се може захтевати процена утицаја на животну средину ("Сл. гласник РС" бр. 114/2008).

##### **10.2. ПРОТИВПОЖАРНА ЗАШТИТА:**

Инвеститор је дужан да се код израде пројектне документације придржава одредби Закона о заштити од пожара ("Сл. гласник РС" бр. 111/09, 20/15 и 87/2018).

##### **10.3. САНИТАРНА ЗАШТИТА:**

Инвеститор и пројектант су дужни да се, код израде пројектне документације, придржавају важећих одредби Закона о санитарној заштити.

##### **10.4. ЗАВОД ЗА ЗАШТИТУ СПОМЕНИКА КУЛТУРЕ:**

У свему према условима Завода за заштиту споменика културе Панчево.

На целом простору Плана потребно је обезбедити услове праћења свих облика земљаних радова (копање темеља за зграде индивидуалне градње, подрума и сл.) ради увида и израде археолошке документације и прикупљања покретних археолошких налаза.

Обезбедити услове праћења свих земљаних радова од стране стручњака Завода приликом копања канала (каналације, електро-инсталације, ПТТ каблова, водовода и сл.), а у случају посебно занимљивих и вредних случајних налаза неопходно је извршити заштитна археолошка ископавања у непосредној зони налаза.

**10.5. ВОДОПРИВРЕДНИ УСЛОВИ:** Инвеститор је дужан да се придржава Закона о водама ("Сл. гласник РС" бр. 30/10, 93/2012, 101/2016 и 95/2018).

##### **10.6. ПОСЕБНИ УСЛОВИ ПРОЈЕКТОВАЊА ЗА НЕСМЕТАНО КРЕТАЊЕ ЛИЦА СА**

**ПОСЕБНИМ ПОТРЕБАМА:** Зграде јавне и пословне намене морају се пројектовати, градити и одржавати тако да свим корисницима а нарочито особама са инвалидитетом, деци и старим особама омогућава несметан приступ, кретање, боравак.

Стамбене и стамбено-пословне зграде са десет и више станова морају се пројектовати и градити тако да се свим особама а нарочито особама са инвалидитетом, деци и старим особама омогућава несметан приступ, кретање, боравак и рад.

##### **10.7. ПРОМЕНА НАМЕНЕ ПОЉОПРИВРЕДНОГ У ГРАЂЕВИНСКО ЗЕМЉИШТЕ : /**

**10.8. ЕНЕРГЕТСКА ЕФИКАСНОСТ:** Одговорни инжењер за енергетску ефикасност је дужан да изради елаборат енергетске ефикасности који садржи прорачуне, текст и цртеже, у складу са Правилником о енергетској ефикасности зграда ("Сл. гласник РС" бр. 6/2011) и Правилником о условима, садржини и начину издавања сертификата о енергетским својствима зграда ("Сл. гласник РС" бр. 69/2012). Елаборат енергетске ефикасности је саставни део техничке документације која се прилаже уз захтев за издавање грађевинске дозволе.

##### **10.9. ЦИВИЛНА ЗАШТИТА:**

Чл. 64. Закона о ванредним ситуацијама ("Сл. гласник РС" бр. 111/2009 и 92/2011) којим је прописана обавеза инвеститора за плаћање накнаде за изградњу склоништа, брисан је Законом о изменама и допунама Закона о ванредним ситуацијама ("Сл. гласник РС" бр. 93/2012).

11. Ова Информација о локацији важи док важи плански документ на основу којег је издата.

12. Издата информација о локацији није основ за издавање грађевинске дозволе

13. Лице коме се издаје информација о локацији може, за потребе израде урбанистичког пројекта, од органа, односно организација које издају посебне услове (услови заштите споменика културе, услове очувања животне средине и сл.) и техничке услове (место и начин прикључења новог објекта на инфраструктурне водове као и њихових капацитета), а који су садржани као обавезни у информацији о локацији, тражити издавање тих услова.

14. Стварни трошкови за издавање Информације о локацији обрачунаће се у складу са Одлуком о трошковима надлежног органа у вези урбанистичког планирања и спровођења поступка обједињене процедуре (Сл. лист града Панчева бр. 14/15).

15. Накнада за уређивање грађевинског земљишта: Утврђује се према Одлуци о утврђивању доприноса за уређивање грађевинског земљишта ("Сл. лист града Панчева" бр. 19/17, 1/18, 18/18, 29/2018, 34/2018, 2/2021).

Увидом у достављени захтев и одредбе Плана, овај Секретаријат је утврдио да су испуњени услови из члана 53. Закона о планирању и изградњи ("Сл. гласник РС" бр. 72/09, 81/09-исправка, 64/10-УС, 24/11, 121/12, 42/13-УС, 50/13-УС, 98/13-УС, 132/14, 145/14, 83/2018, 31/2019, 37/2019-др.закон, 09/2020, 52/2021, 62/2023) и чл. 4, 5 и 6. Правилника о садржини информације о локацији и о садржини локацијске дозволе ("Сл. гласник РС" бр. 3/10), па је издата ова Информација о локацији.

**НАПОМЕНА: ПОДАЦИ ПРЕУЗЕТИ СА ПОРТАЛА „ГЕОСРБИЈА“.**



ПОМОЋНИК СЕКРЕТАРА

Весна Влајковић, дипл. правник

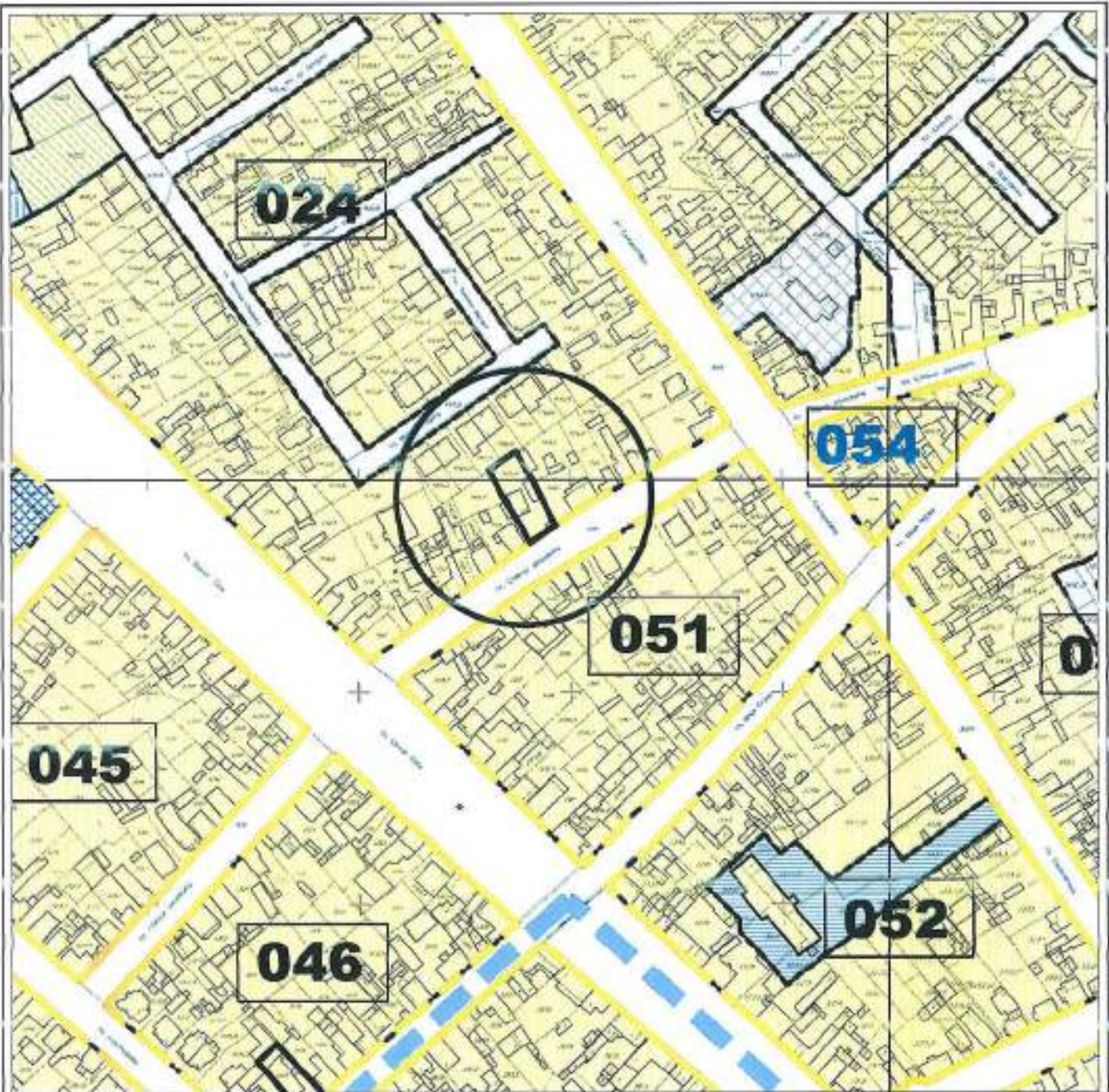

**ЛЕГЕНДА:**

-  положај предметне парцеле
-  граница обухвата плана
-  граница блокова
- 01-167** бројеви блокова
- ГРАЂЕВИНСКО ЗЕМЉИШТЕ ОСТАЛЕ НАМЕНЕ**
-  становања са компатибилним наменима



**РЕПУБЛИКА СРБИЈА  
АП ВОЈВОДИНА  
ГРАД ПАНЧЕВО  
ГРАДСКА УПРАВА**

Секретаријат за урбанизам,  
грађевинске,  
стамбено - комуналне  
послове и саобраћај

Назив плана:  
Глобал генералне  
регулације - Целина 1 -  
шири центар (крug  
обилазнице) у насељеном  
месту Панчево (Сл. лист  
града Панчево бр. 19/12,  
27/12, 1/13, 24/13,20/14,  
19/18,25/18,8/19 и 23/22)

предмет бр:  
3505895  
2025

Шеф одређења:  
Душанка Антонијев  
Стајић  
дипл.инж.арх.

Пароф:  

Обрађивач:  
Вера Томашевић  
дипл.инж.арх.



Пароф:  



Техничка обрада:  
Косовија Стајић  
грађ.тех.

Пароф:

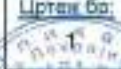
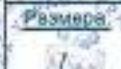
Планирана претежна  
намена са поделом на  
зоне/целине и смернице  
за спровођење плана за  
кат.парц. бр. 1768/2  
К.О. Панчево

Секретар секретаријата:  
Јасминка Павловић  
дипл.правник

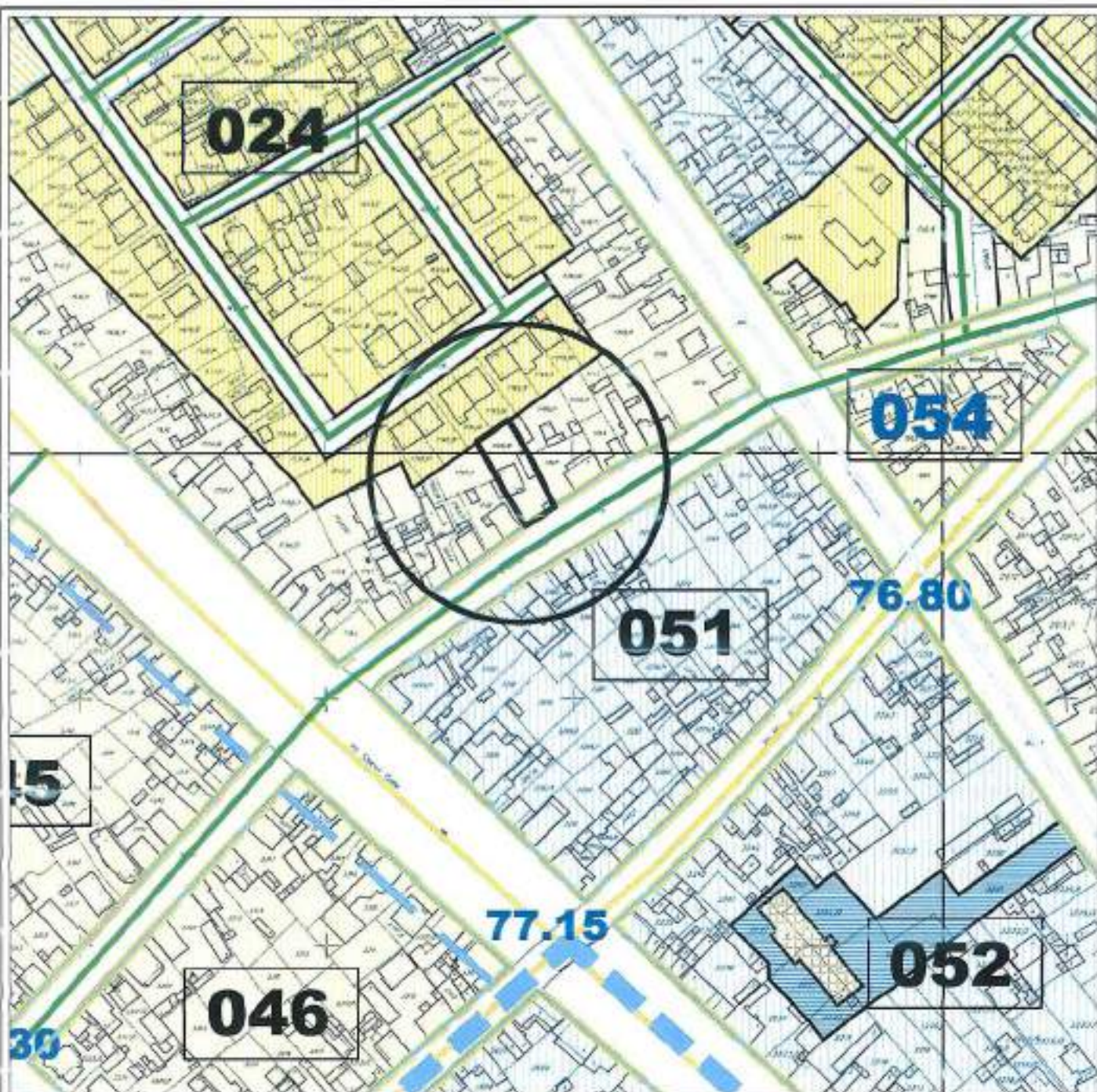
Цртеж бр:  
  
Размера:  
  
Датум:  
09/2025.  
Пароф:  



**ЛЕГЕНДА:**

- зона за пројекатна територија
- граница обухвата плана
- граница блокова
- регулaciona линија
- бројеви блокова

| legenda | Maksimalna dopunska visina (m) |        | Kategorija   |
|---------|--------------------------------|--------|--------------|
|         | visina                         | limite |              |
|         | 11.5                           | 15.5   | Pa2018/Pa/11 |

Наслов 1:  
Број етаже који се износи кроз одређени параметар

Построје саобраћаја:  
 стандардне саобраћајнице



РЕПУБЛИКА СРБИЈА  
АП ВОЈВОДИНА  
ГРАД ПАНЧЕВО  
ГРАДСКА УПРАВА  
Секретаријат за урбанизам,  
грађевинске,  
стамбено - комуналне  
послове и саобраћај

Назив плана:  
План генералне регулације  
Целина 1 - шири центар  
(круг обилазнице) у  
насељеном месту Панчево  
Сл. лист града Панчева бр.  
19/12, 27/12, 1/13, 24/13,  
20/14, 19/18, 25/18, 6/19 и  
23/22)

Предмет бр:  
3505895  
2025

Шеф одељења:  
Душанка Антонијев  
Стајић  
дипл.инж.арх.

Параф:

Обрађивач:  
Вера Томашевић  
дипл.инж.арх.

Параф:

Техничка обрада:  
Ксенија Стајић  
граф.тех.

Параф:

Регулациони план са  
урбанистичким  
решењем јавних  
површина за кат. парц.  
1788/2  
К.О. Панчево

Цртеж бр:

2

Размера:

1:500

Датум:

09/2025

Параф:

Секретар секретаријата:

Јасминка Павловић  
дипл.правник



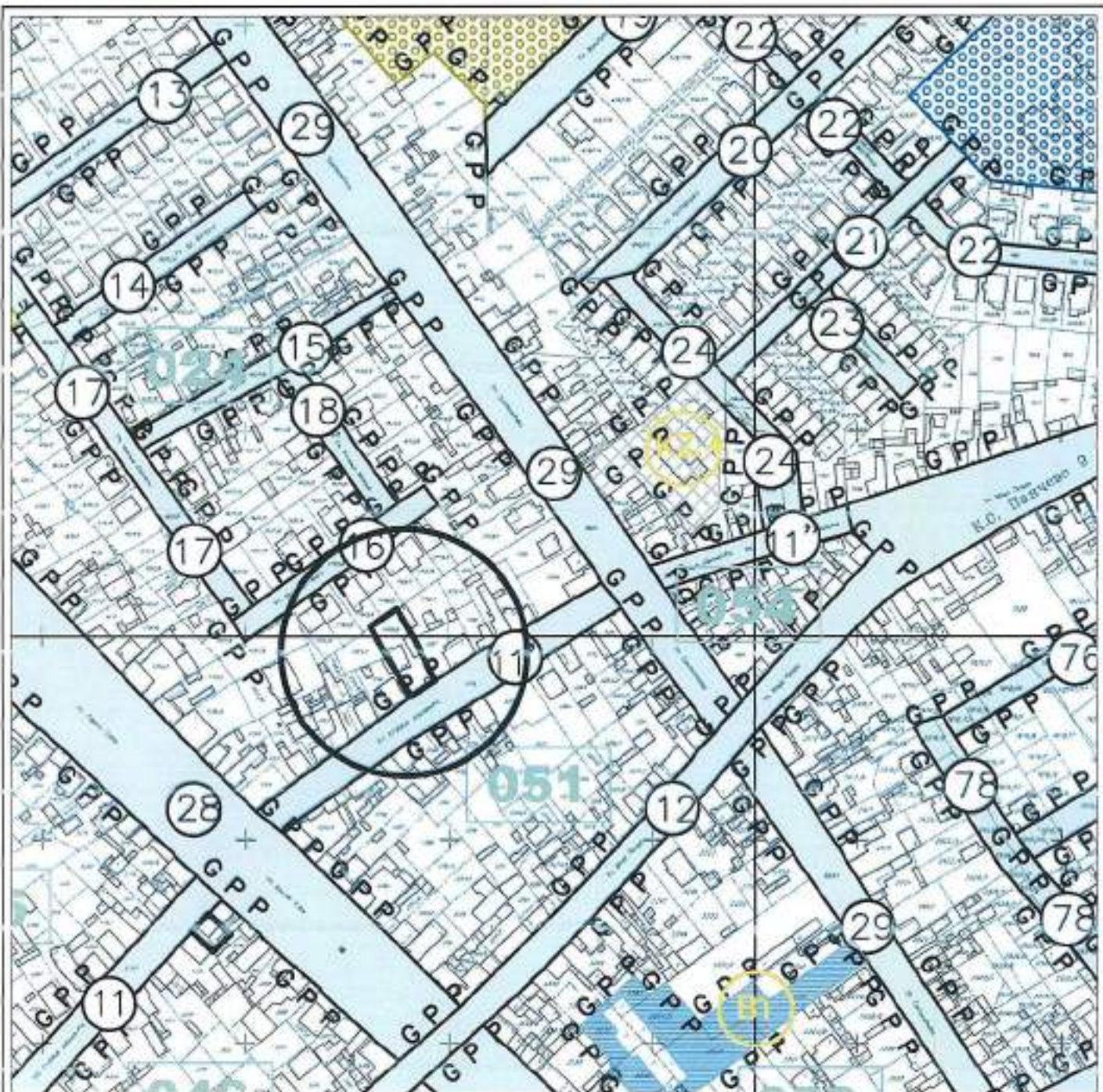

**ЛЕГЕНДА:**

-  положај предметне парцеле
- G P P** граница postojeće парцеле
- G P O** граница postojeће објекта
- P G P O** пројектована граница postojeће објекта
-  граница обухвата плана
-  бојеви грађевинских блокова
- ГРАЂЕВИНСКО ЗЕМЉИШТЕ ОСТАЛЕ НАМЕНЕ**
-  грађевинско земљиште остале намене



РЕПУБЛИКА СРБИЈА  
 АП ВОЈВОДИНА  
 ГРАД ПАНЧЕВО  
 ГРАДСКА УПРАВА  
 Секретаријат за урбанизам,  
 грађевинске,  
 стамбено - комуналне  
 послове и саобраћај

*Назив плана:*  
 План генералне  
 регулације - Целина 1 -  
 шири центар (круг  
 обилазнице) у насељеном  
 месту Панчево (Сл. лист  
 града Панчева бр. 19/12,  
 27/12, 1/13, 24/13, 20/14,  
 19/19, 25/18, 6/19 и 23/22)

предмет бр:  
 3505895  
 2025

Шеф одељења:

Душанка Антонијева  
 Стајић  
 дипл.инж.арх.

Пароф:



Обрађивач:

Вера Томашевић  
 дипл.инж.арх.

Пароф:



Техничка обрада:

Ксенија Стајић  
 грађ.тех.

Пароф:



План поделе  
 грађевинског  
 земљишта на јавно и  
 остало за кат.парц.  
 бр. 1768/2  
 К.О. Панчево

Секретар секретаријата  
 Јасминка Павловић  
 дипл.правник

Цртеж бр:

Разведе

Датум:

08/2025

Пароф:







РЕПУБЛИКА СРБИЈА  
РЕПУБЛИЧКИ ГЕОДЕТСКИ ЗАВОД  
Одељење за катастар инфраструктуре Панчево  
Број: 956-303-20471/2025



РЕПУБЛИКА СРБИЈА  
Републички геодетски завод  
Булевар војводе Мишића бр. 39  
11 000 Београд  
Датум: 8/12/2025 8:31:32 AM

## КОПИЈА КАТАСТАРСКОГ ПЛАНА ВОДОВА

Град / Општина ПАНЧЕВО

Размера: 1:1000

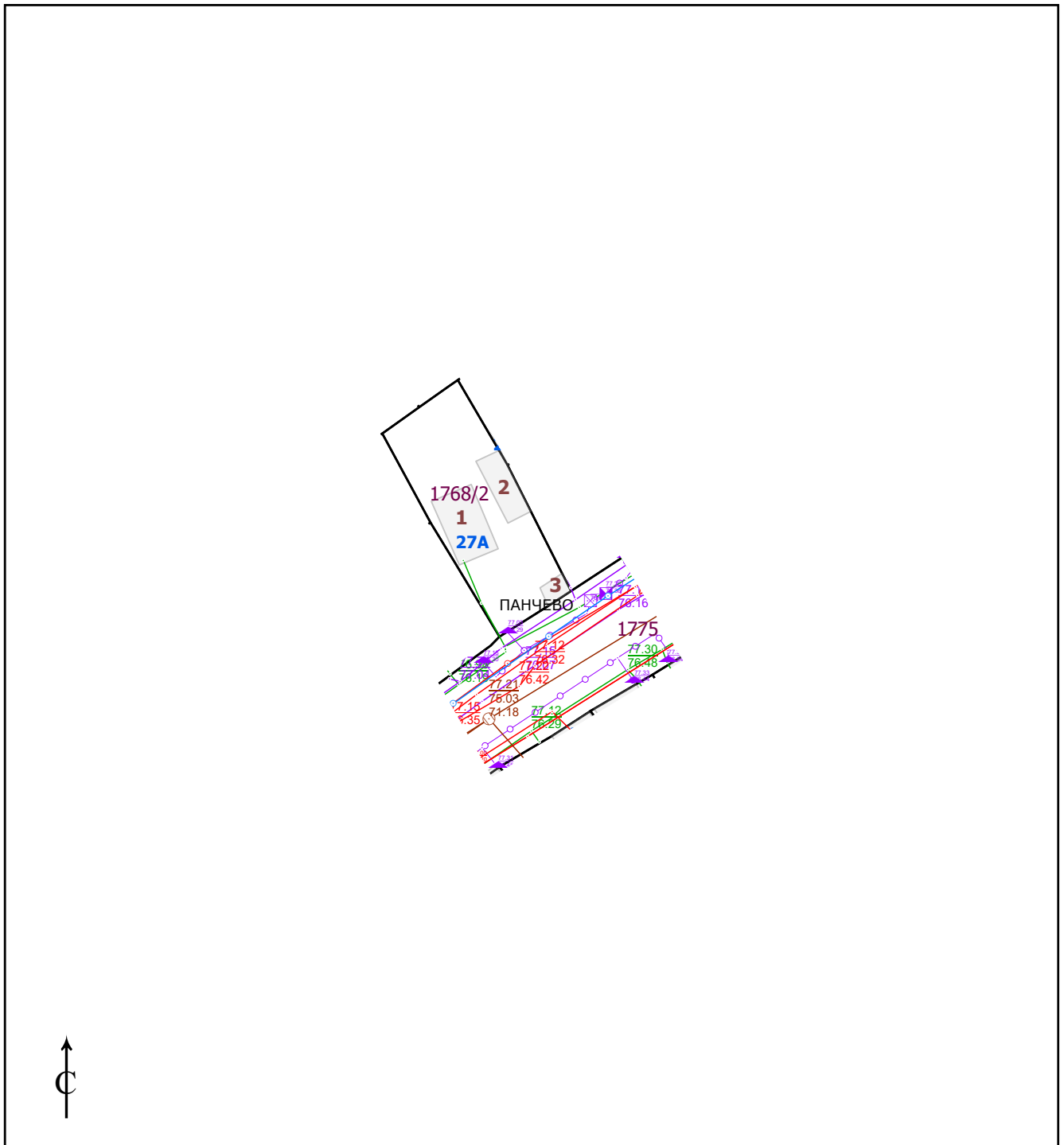

Копија плана водова је верна оригиналу.  
Панчево  
12.08.2025.године  
Страна 1 од 1

Овлашћено лице

Својом потписом овлашћује се  
за издавање овог плана



Република Србија  
Републички геодетски завод  
Геодетско-катастарски информациони систем

katastar.rgz.gov.rs/eKatastar | 11.08.2025. 14:14:46

## ИЗВОД ИЗ БАЗЕ ПОДАТАКА КАТАСТРА НЕПОКРЕТНОСТИ

|                                   |   |
|-----------------------------------|---|
| <b>Подаци о непокретности</b>     | <b>b1a3c2ec-487a-4038-91eb-107c732959e5</b> |
| Матични број општине:             | 80314                                       |
| Општина:                          | ПАНЧЕВО                                     |
| Матични број катастарске општине: | 802484                                      |
| Катастарска општина:              | ПАНЧЕВО                                     |
| Датум ажурности:                  | 08.08.2025. 14:11                           |
| Служба:                           | ПАНЧЕВО                                     |
| Извор податка:                    | ПАНЧЕВО, ЈЕ                                 |

### 1. Подаци о парцели - А лист

|                           |                    |
|---------------------------|--------------------|
| Потес / Улица:            | СТЕВИЦЕ ЈОВАНОВИЋА |
| Број парцеле:             | 1768/2             |
| Површина m <sup>2</sup> : | 600                |
| Број извода (*):          | 11275              |

### Подаци о делу парцеле

|                           |  |
|---------------------------|--|
| Број дела:                | 1                                      |
| Врста земљишта:           | ГРАДСКО ГРАЂЕВИНСКО ЗЕМЉИШТЕ           |
| Култура:                  | ЗЕМЉИШТЕ ПОД ЗГРАДОМ И ДРУГИМ ОБЈЕКТОМ |
| Површина m <sup>2</sup> : | 82                                     |

### Имаоци права на парцели - Б лист

|                    |                            |
|--------------------|----------------------------|
| Назив:             | МИЛЕНИЈУМ 8284 ДОО ПАНЧЕВО |
| Адреса:            | ПАНЧЕВО, ТАНАСКА РАЈИЋА 55 |
| Матични број лица: | 0000022096885              |
| Врста права:       | СВОЈИНА                    |
| Облик својине:     | ПРИВАТНА                   |
| Удео:              | 1/1                        |

### Терети на парцели - Г лист

\*\*\* Нема терета \*\*\*

### Напомена (терет парцела)

\*\*\* Нема напомене \*\*\*

\* Ранији број листа непокретности.

**НАПОМЕНА:** Сходно члану 18. Закона о републичким административним таксама и члану 6. Уредбе о условима издавања извода из листа непокретности и листа вода из ГКИС-а, без накнаде се издаје извод из листа непокретности: органима, организацијама и институцијама Републике Србије, аутономних покрајина, односно јединица локалне самоуправе, организацијама обавезног социјалног осигурања, установама основаних од стране Републике Србије, аутономних покрајина, односно јединица локалне самоуправе, Црквама и верским заједницама, Црвеном крсту Србије, дипломатско-конзуларним представништвима страних држава, под условом узајамности, јавним бележницима, геодетским организацијама и привредним друштвима и предузетницима уписаним у Регистар посредника у промету и закупу непокретности, и исти се дигитално преузимају преко сервисне магистрале државних органа и електронских сервиса РГЗ-а.



Република Србија  
Републички геодетски завод  
Геодетско-катастарски информациони систем

katastar.rgz.gov.rs/eKatastar | 11.08.2025. 14:15:22

## ИЗВОД ИЗ БАЗЕ ПОДАТАКА КАТАСТРА НЕПОКРЕТНОСТИ

|                                   |   |
|-----------------------------------|---|
| <b>Подаци о непокретности</b>     | <b>860b2fbf-9121-40af-8fc2-90ba829fe29b</b> |
| Матични број општине:             | 80314                                       |
| Општина:                          | ПАНЧЕВО                                     |
| Матични број катастарске општине: | 802484                                      |
| Катастарска општина:              | ПАНЧЕВО                                     |
| Датум ажурности:                  | 08.08.2025. 14:11                           |
| Служба:                           | ПАНЧЕВО                                     |
| Извор податка:                    | ПАНЧЕВО, ЈЕ                                 |

### 1. Подаци о парцели - А лист

|                           |                    |
|---------------------------|--------------------|
| Потес / Улица:            | СТЕВИЦЕ ЈОВАНОВИЋА |
| Број парцеле:             | 1768/2             |
| Површина m <sup>2</sup> : | 600                |
| Број извода (*):          | 11275              |

### Подаци о делу парцеле

|                           |  |
|---------------------------|--|
| Број дела:                | 1                                      |
| Врста земљишта:           | ГРАДСКО ГРАЂЕВИНСКО ЗЕМЉИШТЕ           |
| Култура:                  | ЗЕМЉИШТЕ ПОД ЗГРАДОМ И ДРУГИМ ОБЈЕКТОМ |
| Површина m <sup>2</sup> : | 82                                     |

### Имаоци права на парцели - Б лист

|                    |                            |
|--------------------|----------------------------|
| Назив:             | МИЛЕНИЈУМ 8284 ДОО ПАНЧЕВО |
| Адреса:            | ПАНЧЕВО, ТАНАСКА РАЈИЋА 55 |
| Матични број лица: | 0000022096885              |
| Врста права:       | СВОЈИНА                    |
| Облик својине:     | ПРИВАТНА                   |
| Удео:              | 1/1                        |

### Терети на парцели - Г лист

\*\*\* Нема терета \*\*\*

### Напомена (терет парцела)

\*\*\* Нема напомене \*\*\*

### 2. Подаци о зградама и другим грађевинским објектима - В1 лист

|                                       |                            |
|---------------------------------------|----------------------------|
| Број објекта:                         | 1                          |
| Назив улице:                          | СТЕВИЦЕ ЈОВАНОВИЋА         |
| Кућни број:                           | 27                         |
| Кућни подброј:                        | А                          |
| Површина m <sup>2</sup> :             | 82                         |
| Корисна површина m <sup>2</sup> :     | ПОВРШИНА НИЈЕ ЕВИДЕНТИРАНА |
| Грађевинска површина m <sup>2</sup> : | ПОВРШИНА НИЈЕ ЕВИДЕНТИРАНА |
| Начин коришћења и назив објекта:      | ПОРОДИЧНА СТАМБЕНА ЗГРАДА  |

**Правни статус објекта:** ОБЈЕКАТ ПРЕУЗЕТ ИЗ ЗЕМЉИШНЕ КЊИГЕ  
**Број етажа под земљом:**  
**Број етажа у приземљу:** 1  
**Број етажа над земљом:**  
**Број етажа у поткровљу:**

---

**Имаоци права на објекту**

---

**Назив:** МИЛЕНИЈУМ 8284 ДОО ПАНЧЕВО  
**Адреса:** ПАНЧЕВО, ТАНАСКА РАЈИЋА 55  
**Матични број лица:** 0000022096885  
**Врста права:** СВОЈИНА  
**Облик својине:** ПРИВАТНА  
**Удео:** 1/1

---

**Терети на објекту - Г лист**

---

\*\*\* Нема терета \*\*\*

---

**Напомена (терет објекта)**

---

\*\*\* Нема напомене \*\*\*

\* Ранији број листа непокретности.

**НАПОМЕНА:** Сходно члану 18. Закона о републичким административним таксама и члану 6. Уредбе о условима издавања извода из листа непокретности и листа вода из ГКИС-а, без накнаде се издаје извод из листа непокретности: органима, организацијама и институцијама Републике Србије, аутономних покрајина, односно јединица локалне самоуправе, организацијама обавезног социјалног осигурања, установама основаних од стране Републике Србије, аутономних покрајина, односно јединица локалне самоуправе, Црквама и верским заједницама, Црвеном крсту Србије, дипломатско-конзуларним представништвима страних држава, под условом узајамности, јавним бележницима, геодетским организацијама и привредним друштвима и предузетницима уписаним у Регистар посредника у промету и закупу непокретности, и исти се дигитално преузимају преко сервисне магистрале државних органа и електронских сервиса РГЗ-а.



Република Србија  
Републички геодетски завод  
Геодетско-катастарски информациони систем

katastar.rgz.gov.rs/eKatastar | 11.08.2025. 14:15:35

## ИЗВОД ИЗ БАЗЕ ПОДАТАКА КАТАСТРА НЕПОКРЕТНОСТИ

|                                   |   |
|-----------------------------------|---|
| <b>Подаци о непокретности</b>     | <b>0a20a064-4b12-4146-8649-3e6705ac7f8b</b> |
| Матични број општине:             | 80314                                       |
| Општина:                          | ПАНЧЕВО                                     |
| Матични број катастарске општине: | 802484                                      |
| Катастарска општина:              | ПАНЧЕВО                                     |
| Датум ажурности:                  | 08.08.2025. 14:11                           |
| Служба:                           | ПАНЧЕВО                                     |
| Извор податка:                    | ПАНЧЕВО, ЈЕ                                 |

### 1. Подаци о парцели - А лист

|                           |                    |
|---------------------------|--------------------|
| Потес / Улица:            | СТЕВИЦЕ ЈОВАНОВИЋА |
| Број парцеле:             | 1768/2             |
| Површина m <sup>2</sup> : | 600                |
| Број извода (*):          | 11275              |

### Подаци о делу парцеле

|                           |  |
|---------------------------|--|
| Број дела:                | 2                                      |
| Врста земљишта:           | ГРАДСКО ГРАЂЕВИНСКО ЗЕМЉИШТЕ           |
| Култура:                  | ЗЕМЉИШТЕ ПОД ЗГРАДОМ И ДРУГИМ ОБЈЕКТОМ |
| Површина m <sup>2</sup> : | 50                                     |

### Имаоци права на парцели - Б лист

|                    |                            |
|--------------------|----------------------------|
| Назив:             | МИЛЕНИЈУМ 8284 ДОО ПАНЧЕВО |
| Адреса:            | ПАНЧЕВО, ТАНАСКА РАЈИЋА 55 |
| Матични број лица: | 0000022096885              |
| Врста права:       | СВОЈИНА                    |
| Облик својине:     | ПРИВАТНА                   |
| Удео:              | 1/1                        |

### Терети на парцели - Г лист

\*\*\* Нема терета \*\*\*

### Напомена (терет парцела)

\*\*\* Нема напомене \*\*\*

### 2. Подаци о зградама и другим грађевинским објектима - В1 лист

|                                       |                            |
|---------------------------------------|----------------------------|
| Број објекта:                         | 2                          |
| Назив улице:                          | СТЕВИЦЕ ЈОВАНОВИЋА         |
| Кућни број:                           |                            |
| Кућни подброј:                        |                            |
| Површина m <sup>2</sup> :             | 50                         |
| Корисна површина m <sup>2</sup> :     | ПОВРШИНА НИЈЕ ЕВИДЕНТИРАНА |
| Грађевинска површина m <sup>2</sup> : | ПОВРШИНА НИЈЕ ЕВИДЕНТИРАНА |
| Начин коришћења и назив објекта:      | ПОРОДИЧНА СТАМБЕНА ЗГРАДА  |

**Правни статус објекта:** ОБЈЕКАТ ИЗГРАЂЕН БЕЗ ОДОБРЕЊА ЗА ГРАДЊУ

**Број етажа под земљом:**

**Број етажа у приземљу:**

1

**Број етажа над земљом:**

**Број етажа у поткровљу:**

**Имаоци права на објекту**

**Назив:**

МИЛЕНИЈУМ 8284 ДОО ПАНЧЕВО

**Адреса:**

ПАНЧЕВО, ТАНАСКА РАЈИЋА 55

**Матични број лица:**

0000022096885

**Врста права:**

ДРЖАЛАЦ

**Облик својине:**

ПРИВАТНА

**Удео:**

1/1

**Терети на објекту - Г лист**

**Врста терета:**

ОБЈЕКАТ ИЗГРАЂЕН БЕЗ ДОЗВОЛЕ

**Датум уписа:**

18.07.2007.

**Трајање терета:**

**Опис терета:**

**Напомена (терет објекта)**

\*\*\* Нема напомене \*\*\*

\* Ранији број листа непокретности.

**НАПОМЕНА:** Сходно члану 18. Закона о републичким административним таксама и члану 6. Уредбе о условима издавања извода из листа непокретности и листа вода из ГКИС-а, без накнаде се издаје извод из листа непокретности: органима, организацијама и институцијама Републике Србије, аутономних покрајина, односно јединица локалне самоуправе, организацијама обавезног социјалног осигурања, установама основаних од стране Републике Србије, аутономних покрајина, односно јединица локалне самоуправе, Црквама и верским заједницама, Црвеном крсту Србије, дипломатско-конзуларним представништвима страних држава, под условом узајамности, јавним бележницима, геодетским организацијама и привредним друштвима и предузетницима уписаним у Регистар посредника у промету и закупу непокретности, и исти се дигитално преузимају преко сервисне магистрале државних органа и електронских сервиса РГЗ-а.



Република Србија  
Републички геодетски завод  
Геодетско-катастарски информациони систем

katastar.rgz.gov.rs/eKatastar | 11.08.2025. 14:15:47

## ИЗВОД ИЗ БАЗЕ ПОДАТАКА КАТАСТРА НЕПОКРЕТНОСТИ

|                                   |   |
|-----------------------------------|---|
| <b>Подаци о непокретности</b>     | <b>dd92e3e5-3764-4304-8418-0db16f8c0d4c</b> |
| Матични број општине:             | 80314                                       |
| Општина:                          | ПАНЧЕВО                                     |
| Матични број катастарске општине: | 802484                                      |
| Катастарска општина:              | ПАНЧЕВО                                     |
| Датум ажурности:                  | 08.08.2025. 14:11                           |
| Служба:                           | ПАНЧЕВО                                     |
| Извор податка:                    | ПАНЧЕВО, ЈЕ                                 |

### 1. Подаци о парцели - А лист

|                           |                    |
|---------------------------|--------------------|
| Потес / Улица:            | СТЕВИЦЕ ЈОВАНОВИЋА |
| Број парцеле:             | 1768/2             |
| Површина m <sup>2</sup> : | 600                |
| Број извода (*):          | 11275              |

### Подаци о делу парцеле

|                           |  |
|---------------------------|--|
| Број дела:                | 3                                      |
| Врста земљишта:           | ГРАДСКО ГРАЂЕВИНСКО ЗЕМЉИШТЕ           |
| Култура:                  | ЗЕМЉИШТЕ ПОД ЗГРАДОМ И ДРУГИМ ОБЈЕКТОМ |
| Површина m <sup>2</sup> : | 15                                     |

### Имаоци права на парцели - Б лист

|                    |                            |
|--------------------|----------------------------|
| Назив:             | МИЛЕНИЈУМ 8284 ДОО ПАНЧЕВО |
| Адреса:            | ПАНЧЕВО, ТАНАСКА РАЈИЋА 55 |
| Матични број лица: | 0000022096885              |
| Врста права:       | СВОЈИНА                    |
| Облик својине:     | ПРИВАТНА                   |
| Удео:              | 1/1                        |

### Терети на парцели - Г лист

\*\*\* Нема терета \*\*\*

### Напомена (терет парцела)

\*\*\* Нема напомене \*\*\*

### 2. Подаци о зградама и другим грађевинским објектима - В1 лист

|                                       |                            |
|---------------------------------------|----------------------------|
| Број објекта:                         | 3                          |
| Назив улице:                          | СТЕВИЦЕ ЈОВАНОВИЋА         |
| Кућни број:                           |                            |
| Кућни подброј:                        |                            |
| Површина m <sup>2</sup> :             | 15                         |
| Корисна површина m <sup>2</sup> :     | ПОВРШИНА НИЈЕ ЕВИДЕНТИРАНА |
| Грађевинска површина m <sup>2</sup> : | ПОВРШИНА НИЈЕ ЕВИДЕНТИРАНА |
| Начин коришћења и назив објекта:      | ПОМОЋНА ЗГРАДА             |

**Правни статус објекта:** ОБЈЕКАТ ИЗГРАЂЕН БЕЗ ОДОБРЕЊА ЗА ГРАДЊУ  
**Број етажа под земљом:**  
**Број етажа у приземљу:** 1  
**Број етажа над земљом:**  
**Број етажа у поткровљу:**

---

**Имаоци права на објекту**

---

**Назив:** МИЛЕНИЈУМ 8284 ДОО ПАНЧЕВО  
**Адреса:** ПАНЧЕВО, ТАНАСКА РАЈИЋА 55  
**Матични број лица:** 0000022096885  
**Врста права:** ДРЖАЛАЦ  
**Облик својине:** ПРИВАТНА  
**Удео:** 1/1

---

**Терети на објекту - Г лист**

---

**Врста терета:** ОБЈЕКАТ ИЗГРАЂЕН БЕЗ ДОЗВОЛЕ  
**Датум уписа:** 18.07.2007.  
**Трајање терета:**  
**Опис терета:**

---

**Напомена (терет објекта)**

---

\*\*\* Нема напомене \*\*\*

\* Ранији број листа непокретности.

**НАПОМЕНА:** Сходно члану 18. Закона о републичким административним таксама и члану 6. Уредбе о условима издавања извода из листа непокретности и листа вода из ГКИС-а, без накнаде се издаје извод из листа непокретности: органима, организацијама и институцијама Републике Србије, аутономних покрајина, односно јединица локалне самоуправе, организацијама обавезног социјалног осигурања, установама основаних од стране Републике Србије, аутономних покрајина, односно јединица локалне самоуправе, Црквама и верским заједницама, Црвеном крсту Србије, дипломатско-конзуларним представништвима страних држава, под условом узајамности, јавним бележницима, геодетским организацијама и привредним друштвима и предузетницима уписаним у Регистар посредника у промету и закупу непокретности, и исти се дигитално преузимају преко сервисне магистрале државних органа и електронских сервиса РГЗ-а.



Република Србија  
Републички геодетски завод  
Геодетско-катастарски информациони систем

katastar.rgz.gov.rs/eKatastar | 11.08.2025. 14:15:57

## ИЗВОД ИЗ БАЗЕ ПОДАТАКА КАТАСТРА НЕПОКРЕТНОСТИ

|                                   |   |
|-----------------------------------|---|
| <b>Подаци о непокретности</b>     | <b>45599726-0c26-4c34-87c7-66c5976f77e3</b> |
| Матични број општине:             | 80314                                       |
| Општина:                          | ПАНЧЕВО                                     |
| Матични број катастарске општине: | 802484                                      |
| Катастарска општина:              | ПАНЧЕВО                                     |
| Датум ажурности:                  | 08.08.2025. 14:11                           |
| Служба:                           | ПАНЧЕВО                                     |
| Извор податка:                    | ПАНЧЕВО, ЈЕ                                 |

### 1. Подаци о парцели - А лист

|                           |                    |
|---------------------------|--------------------|
| Потес / Улица:            | СТЕВИЦЕ ЈОВАНОВИЋА |
| Број парцеле:             | 1768/2             |
| Површина m <sup>2</sup> : | 600                |
| Број извода (*):          | 11275              |

### Подаци о делу парцеле

|                           |                                    |
|---------------------------|------------------------------------|
| Број дела:                | 4                                  |
| Врста земљишта:           | ГРАДСКО ГРАЂЕВИНСКО ЗЕМЉИШТЕ       |
| Култура:                  | ЗЕМЉИШТЕ УЗ ЗГРАДУ И ДРУГИ ОБЈЕКАТ |
| Површина m <sup>2</sup> : | 453                                |

### Имаоци права на парцели - Б лист

|                    |                            |
|--------------------|----------------------------|
| Назив:             | МИЛЕНИЈУМ 8284 ДОО ПАНЧЕВО |
| Адреса:            | ПАНЧЕВО, ТАНАСКА РАЈИЋА 55 |
| Матични број лица: | 0000022096885              |
| Врста права:       | СВОЈИНА                    |
| Облик својине:     | ПРИВАТНА                   |
| Удео:              | 1/1                        |

### Терети на парцели - Г лист

\*\*\* Нема терета \*\*\*

### Напомена (терет парцела)

\*\*\* Нема напомене \*\*\*

\* Ранији број листа непокретности.

**НАПОМЕНА:** Сходно члану 18. Закона о републичким административним таксама и члану 6. Уредбе о условима издавања извода из листа непокретности и листа вода из ГКИС-а, без накнаде се издаје извод из листа непокретности: органима, организацијама и институцијама Републике Србије, аутономних покрајина, односно јединица локалне самоуправе, организацијама обавезног социјалног осигурања, установама основаних од стране Републике Србије, аутономних покрајина, односно јединица локалне самоуправе, Црквама и верским заједницама, Црвеном крсту Србије, дипломатско-конзуларним представништвима страних држава, под условом узајамности, јавним бележницима, геодетским организацијама и привредним друштвима и предузетницима уписаним у Регистар посредника у промету и закупу непокретности, и исти се дигитално преузимају преко сервисне магистрале државних органа и електронских сервиса РГЗ-а.



**Електродистрибуција Србије д.о.о. Београд**

**Огранак Електродистрибуција Панчево**

Панчево, Милоша Обреновића 8, 26000 Панчево, тел.: 013/315-020, факс: 013/335004

**ЦЕОП:**

**Наш број:** 8С.1.1.0.-D.07.15.-446728-25

Панчево, 10.11.2025

**МИЛЕНИЈУМ 8284 ДОО**

**ТАНАСКА РАЈИЋА бр. 55**

**26000 ПАНЧЕВО**

Одлучујући о захтеву надлежног органа од 10.11.2025. године, поднетог у име МИЛЕНИЈУМ 8284 ДОО, ПАНЧЕВО, ТАНАСКА РАЈИЋА бр. 55 на основу члана 140. Закона о енергетици („Сл. гласник РС“ бр. 145/14), 8 и 86 Закона о планирању и изградњи („Сл. гласник РС“ бр. 72/09, 81/09, 64/10, 24/11, 121/12, 42/13, 50/13, 98/13, 132/14 и 145/14), издају се

**УСЛОВИ ЗА ПРОЈЕКТОВАЊЕ И ПРИКЉУЧЕЊЕ У ПОСТУПКУ ИЗРАДЕ УРБАНИСТИЧКОГ  
ПРОЈЕКТА**

објекта: ВИШЕПОРОДИЧНА СТАМБЕНА ЗГРАДА, ПАНЧЕВО, СТЕВИЦЕ ЈОВАНОВИЋА бр. 27А парцела број 1768/2, К.О. ПАНЧЕВО, .

Овим условима Електродистрибуција Србије д.о.о. Београд (у даљем тексту: ЕДС) одређује место прикључења, начин и техничко-технолошке услове прикључења, место и начин мерења електричне енергије, рок прикључења и трошкове прикључења.

**Инвеститор прикључка са орманом мерног места је ЕДС.**

На основу увида у идејно решење бр. IDR-57-11/2025 од 11.2025, копију плана за катастарску парцелу и извод из катастра водава, издају се ови услови .

**1. Услови које треба да задовољи објекат да би се могао изградити прикључак**

Напон на који се прикључује објекат: 0,4 kV

Фактор снаге: 0,95

**Опис простора који је странка обавезна да обезбеди за смештај прикључка објекта:** На приступачном месту у **улазу** предметног објекта , за уградњу два ормана мерног места МОММ-9 и једног ормана мерног места МОММ-3 , предвидети слободан простор (отвор у зиду) следећих димензија: ширине 2000mm, висине 2000mm и дубине 235mm.

На погодном месту на делу спољашње фасаде објекта а што је могуће ближе стамбеном улазу (односно месту где ће се уградити ОММ за стамбени део објекта), за уградњу кабловске прикључне кутије (КПК) типа ЕВ-2П, предвидети слободан простор (отвор у зиду ) димензија ширине 640mm, висине 980mm и дубине 165mm. У КПК уградити уводне кабловске цеви Ф 110mm. Угао савијања не сме бити већи од 45 степени.

На фасади објекта за уградњу ормана мерног места тип ПОММ-1 (за противпожарни прикључак - хидрант ) Странка је у обавези да обезбеди простор ширине 300mm, висине 650mm и дубине 235mm.

На приступачном месту на фасади објекта, за уградњу кабловске прикључне кутије КПК типа ЕВ-1П ( за хидрант - ппз ), Странка је у обавези да обезбеди простор ширине 440mm, висине 980mm и дубине 165mm. У КПК уградити једну уводну кабловску цев Ф 110mm. Угао савијања не сме бити већи од 45.

Остали услови које је странка обавезна да обезбеди за извођење прикључка: Уколико се ормани мерног места уграђују у ајнфорту објекта, исти морају бити уграђени са исте стране где и кабловска прикључне кутије КПКЕВ-2П, на растојању не већем од 10м од КПКЕВ-2П за напајање момова

Све КПК које се уграђују на спољашњу фасаду објекта, морају бити доступни 24 часа радницима "Електродистрибуције Србије" ДОО. У случају постављања капије, она се мора налазити иза свих КПК тако да им се може приступити са улице.

За повезивање КПК и ОММ обезбедити једнослојну електроизоловану коруговану цев пресека  $\Phi 90\text{mm}$ .

Од сабирница за изједначавање потенцијала до отвора за ОММ обезбедити кабал типа ПП00  $1 \times 70\text{mm}^2$ .

**Странка је у обавези да се, пре рушења постојећег стамбеног објекта, јави у просторије "Електродистрибуције Србије" ДОО, Огранак Електродистрибуција Панчево, Милоша Обреновића бр. 6, како би поднела захтев за демонтажу постојећих бројила и постојећег прикључка.**

Приликом пројектовања предметног објекта придржавати се одредби из Правилника о техничким нормативима када се ради о минималној дозвољеној удаљености надземних електроенергетских водова називног напона од 1kV до 400kV и будућег предметног објекта. У супротном, Странка је у обавези да се јави у просторије "Електродистрибуција Србије" ДОО, Огранак Панчево, Милоша Обреновића бр. 6 како би поднела захтев за измештање надземних електроенергетских водова. Трошкове измештања сноси Странка.

Уколико се испод предметног објекта ( ниво испод земље ) налазе гараже са спуствима (рампама), обавеза Странке је да од јавне површине до кабловских прикључних кутија као и ормана мерних места обезбеди **бетонску кабловску канализацију и ревизоне шахте за трасу будућих енергетских каблова**, тј. уводних кабловских цеви  $\Phi 110\text{mm}$ , а све у складу са важећом законском регулативом (ускладити са правилником о техничким нормативима за заштиту објеката од пожара).

Обавеза Странке је да од јавне површине до кабловских прикључних кутија као и ормана мерних места обезбеди бетонску кабловску канализацију и ревизоне шахте за трасу будућих енергетских каблова, тј. уводних кабловских цеви  $\Phi 110\text{mm}$ .

Странка је дужна да свој главни инсталациони кабал доведе до будућег мерног места где ће бити прикључен.

**Услови заштите од индиректног напона додира, преоптерећења и пренапона:** Као заштиту од превисоког напона додира применити заштиту аутоматским искључењем напајања уз услов изједначавања потенцијала. У мрежи 0,4kV изведена је заштита од опасних напона додира системом напајања ТТ (заштитно уземљење), а инсталација потрошаче мора извести тако да постоји могућност лаког преласка на систем напајања ТН (заштита нуловањем).

Инсталација индивидуалних потрошача мора да поседује заштитну струјну склопку која искључује струје земљоспоја од 0,5А најкасније за 0,1 сек. и има нараву за испитивање.

**Услови постављања инсталације у објекту које је странка обавезна да обезбеди иза прикључка:**

Заштитне уређаје на разводној табли (РТ) инсталације објекта прилагодити главним осигурачима на мерном месту и извести у складу са важећим техничким прописима.

Од ормана мерног места (ОММ) до РТ у објекту обезбедити четворожилни вод максималног пресека  $16\text{mm}^2$  одговарајућег типа. У РТ обезбедити прикључне стезалке за увезивање фазних (L1, L2, L3) проводника, заштитног (PE) и неутралног (N) проводника.

Обавеза инвеститора је од РТ хидрант пумпе до ОММ за хидрант пумпу обезбеди четворожилни проводник типа NHXHX  $\Phi E180$  одговарајућег пресека. Код простора за ОММ обезбедити водове веће дужине за око 1 и видно обележити ознакама (редни број и намена)

Уколико странка жели непрекидно напајање својих уређаја неопходно је да обезбеди алтернативно агрегатско напајање истих, са обавезном уградњом одговарајуће блокаде од продора напона агрегата у ДСЕЕ.

## 2. Технички опис прикључка

**Врста прикључка:** индивидуални

**Карактер прикључка:** трајни

**Место прикључења објекта:** мерни орман, иза мерног уређаја

**Место везивања прикључка на систем:** КПК на фасади објекта Стевице Јовановића 28

**Опис прикључка до мерног места:** У траси нн мерже код кућног броја С.Јовановића 22 уместо постојећег бетонског стуба уградити нов челичнорешеткасти стуб

Од КПК Стевице Јовановића 28 до КПК објекта Стевице Јовановића 27а изградити кабловски вод каблом ПП00/А 4\*150мм<sup>2</sup> и од КПК објекта Стевице Јовановића 27а до новоуграђеног челичнорешеткастог стуба код кућног броја 22 изградити кабловски вод каблом ПП00/А 4\*150мм<sup>2</sup>

након изградње нн водова и новог стуба, а пре пуштања објекта, превезати нн мрежу у улици С.Јовановића тако да је на новом челичнорешеткастом стубу крај трафореона изТС С.Јовановића, а потрошаче од кућног броја 27а до 33 и од 22 до 28 пребацити на трафореон ТС Синђелићева 2 прко новоизграђених нн водова.

На фасади предметног објекта уградити КПКЕВ-2П

КПКЕВ-2П и ормане мерног места повезати каблом пресека и типа РР00 4х95мм<sup>2</sup>.

На фасади уградити КПКЕВ-1П и орман мерног места ПОММ1 са трофазним бројилом ( за противпожарни прикључак-хидрант са хидроцилом)

КПКЕВ-1П и ПОММ1 повезати каблом пресека и типа РР00 4х10мм<sup>2</sup>.

КПКЕВ-2П и КПКЕВ-1П повезати, пре осигурача, каблом пресека и типа РР00-А 4х16мм<sup>2</sup>.

У КПКЕВ-2П уградити ножасте осигураче јачине од 160А а у КПКЕВ-1П уградити ножасте осигураче јачине од 25А.

**Опис мерног места:** у Улазу објекта два МОММ -9 и један МОММ-3, који су опремљени шинским разводом, мерним уређајима, једнополним аутоматским прекидачима (осигурачи) и прикључним стезаљкама.

ОММ-1 типа ПОММ-1 који је опремљен са једним мерним уређајем, једнополним аутоматским прекидачима (осигурачи) и прикључним стезаљкам

### Распоред мерних и заштитних уређаја

| РБ          | Намена                          | Ком. | Макс-мална снага (kW) | Осигурачи  |                   | Бројило / мерна група |
|-------------|---------------------------------|------|-----------------------|------------|-------------------|-----------------------|
|             |                                 |      |                       | Тип        | Номин. струја (А) |                       |
| МОММ9       |                                 |      |                       |            |                   |                       |
| 1           | станови                         | 9    | 17,25                 | Аутоматски | 25                | трофазно,2            |
| МОММ9       |                                 |      |                       |            |                   |                       |
| 1           | станови                         | 9    | 17,25                 | Аутоматски | 25                | трофазно,2            |
| МОММ3       |                                 |      |                       |            |                   |                       |
| 1           | станови                         | 1    | 17,25                 | Аутоматски | 25                | трофазно,2            |
| 2           | ЗАЈЕДНИЧКА ПОТРОШЊА             | 1    | 17,25                 | Аутоматски | 25                | трофазно,2            |
| 3           | ЛИФТ                            | 1    | 17,25                 | Аутоматски | 25                | трофазно,2            |
| ПОММ1       |                                 |      |                       |            |                   |                       |
| 1           | ХИДРОЦИЛ ЗА ПРОТИВПОЖАРНУ МРЕЖУ | 1    | 17,25                 | Аутоматски | 25                | трофазно,2            |
| Укупно ком: |                                 | 22   |                       |            |                   |                       |

**Мерни уређај:** Бројила активне енергије морају бити најмање класе 2, односно индекс класе А, 3х 230/400V, 5 (10) -> 40А, 50Hz, са прекидачким модулом и ГПРС комуникационим модемом.

Бројила активне енергије морају бити комплетно опремљена са систем даљинског читавања и управљања у складу са документом - Функционални захтеви и

техничке карактеристике бројила електричне енергије и комуникационих уређаја (важећа верзија)

**Заштитни уређаји:** Главни аутоматски осигурачи тип "Ц"

**Управљачки уређај:** у склопу мерног уређаја

### 3. Место испоруке електричне енергије

Место испоруке електричне енергије: мерни орман, иза мерног уређаја.

### 4. Основни технички подаци о ДСЕЕ на месту прикључења

Електроенергетска опрема се димензионише на максимално дозвољену струју трофазног кратког споја 6 кА. (за прикључење на 0,4 кV)

За елиминисање пролазног земљоспоја примењује се:

- земљоспојна заштита на изводном прекидачу са временом трајања до 0,5s,

Уколико рад уређаја странке проузрокује смањење квалитета електричне енергије другим корисницима, под условом да прекорачује емисионе нивое дозвољене Правилима о раду дистрибутивног система Електродистрибуција Србије д.о.о. Београд, може странки да обустави испоруку електричне енергије све док се не отклоне узроци сметњи.

### 5. Накнада за прикључење

Обрачун накнаде за прикључење извршен је у складу са Методологијом за одређивање трошкова прикључења на систем за пренос и дистрибуцију електричне енергије („Сл. гласник РС“, бр. 109/15), а у којој је дато детаљно образложење критеријума и начина одређивања трошкова прикључења објекта купаца на ДСЕЕ.

Процењена накнада за трошкове прикључења износи:

|   |  |              |      |
|---|--|--------------|------|
| 1 | Трошкови прикључка:                                    | 3.839.095,67 | РСД. |
| 2 | Део трошкова система насталих због прикључења објекта: | 530.522,03   | РСД. |
|   | Укупно (без обрачунатог ПДВ):                          | 4.369.617,70 | РСД. |

### 6. Рок за изградњу прикључка

Планирани рок за изградњу прикључка је 12 месеци по измирењу финансијских и других обавеза из уговора о изградњи прикључка на ДСЕЕ закљученог између странке и имаоца јавног овлашћења Електродистрибуција Србије д.о.о. Београд. Уговором о изградњи прикључка се прецизно дефинише рок за изградњу прикључка.

### 7. Захтев за прикључење

Захтев за прикључење упућује надлежни орган у име странке. Уз Захтев се доставља документација из тачке 8.

По захтеву надлежног органа Електродистрибуција Србије д.о.о. Београд издаје одобрење које је извршно даном доношења, а које садржи коначни обрачун трошкова прикључења.

Рок прикључења је 15 дана од дана подношења захтева надлежног органа ако су испуњени услови дефинисани овим документом

### 8. Додатни услови за прикључење објекта на ДСЕЕ

Обавеза странке је да најкасније 10 дана по исходовању грађевинске дозволе поднесе захтев имаоцу јавног овлашћења за закључивање уговора о пружању услуге за прикључење на ДСЕЕ.

Странка има право да по овлашћењу Електродистрибуција Србије д.о.о. Београд изгради прикључак (део прикључка) о свом трошку. У овом случају је потребно да се странка, након исходовања грађевинске дозволе прилоком подношења захтева за уговорање изјасни да жели овакву врсту уговора.

Прикључење објекта на ДСЕЕ се врши након измирења финансијских обавеза дефинисаних Уговором о пружању услуге за прикључење на ДСЕЕ /Анексом уговора о пружању услуге за прикључење на ДСЕЕ, завршетка изградње прикључка и достављања комплетне документације потребне за прикључење.

Обавеза странке је да најкасније 10 дана по исходовању грађевинске дозволе поднесе захтев имаоцу јавног овлашћења за закључивање уговора о пружању услуге за прикључење на ДСЕЕ.

Странка има право да по овлашћењу Електродистрибуција Србије д.о.о. Београд изгради прикључак (део прикључка) о свом трошку. У овом случају је потребно да се странка, након исходовања грађевинске дозволе прилоком подношења захтева за уговорање изјасни да жели овакву врсту уговора.

Прикључење објекта на ДСЕЕ се врши након измирења финансијских обавеза дефинисаних Уговором о пружању услуге за прикључење на ДСЕЕ /Анексом уговора о пружању услуге за прикључење на ДСЕЕ, завршетка изградње прикључка и достављања комплетне документације потребне за прикључење.

Обавеза странке је да најкасније 10 дана по исходовању грађевинске дозволе поднесе захтев имаоцу јавног овлашћења за закључивање уговора о пружању услуге за прикључење на ДСЕЕ.

Странка има право да по овлашћењу Електродистрибуција Србије д.о.о. Београд изгради прикључак (део прикључка) о свом трошку. У овом случају је потребно да се странка, након исходовања грађевинске дозволе прилоком подношења захтева за уговорање изјасни да жели овакву врсту уговора.

Прикључење објекта на ДСЕЕ се врши након измирења финансијских обавеза дефинисаних Уговором о пружању услуге за прикључење на ДСЕЕ /Анексом уговора о пружању услуге за прикључење на ДСЕЕ, завршетка изградње прикључка и достављања комплетне документације потребне за прикључење.

Документација потребна за прикључење објекта (доставља надлежни орган уз Захтев за прикључење):

1. Употребна дозвола или потврда овлашћеног извођача радова да електрична инсталација објекта испуњава техничке и друге прописане услове са извештајем (стручни налаз) овлашћене организације о исправности инсталације;
2. Уговор о снабдевању електричном енергијом;
3. Доказ да су за место примопредаје регулисани приступ систему и балансна одговорност;

9. Ови Услови имају важност 24 месеци уколико се у том периоду не исходују локацијски услови. У супротном, важе све време важења локацијских услова, односно до истека важења грађевинске дозволе. Локацијски услови за појединачне објекте се не могу издати само на основу овог документа већ је неопходно од Електродистрибуција Србије ДОО . Огранак Електродистрибуција Панчево, исходovati посебне услове за пројектовање и прикључење на начин предвиђен важећим Законом о планирању и изградњи

10. Ови Услови обавезују Електродистрибуција Србије д.о.о. Београд, Огранак Електродистрибуција Огранак Електродистрибуција Панчево само уколико у целости, у истоветној и идентичној садржини чине саставни део локацијских услова.

#### 11. Значење појединих израза

**Место прикључења објекта** на дистрибутивни систем електричне енергије је место разграничења одговорности над објектима између ЕДС и корисника система. Електроенергетски објекти до места прикључења су власништво ЕДС, а објекти који се налазе иза места прикључења су власништво корисника система. На месту прикључења се обавља испорука електричне енергије.

**Мерно место** је тачка у којој се повезује опрема за мерење испоручене електричне енергије.

**Прикључак** је скуп водова, опреме и уређаја којима се инсталација објекта крајњег купца физички повезује са дистрибутивним системом електричне енергије, од места разграничења одговорности за претату енергију до најближе тачке на систему у којој је прикључење технички, енергетски и правно могуће, укључујући и мерни уређај.

**ПРИЛОЗИ:**

- спецификација

М.П.



Директор одјелка

Славиша Перенчевић,  
маст. инж. орг. наука

Доставити :

1. Служби за енергетику;
2. Писарници.

ПРЕДМЕР И ПРЕДРАЧУН за објекат Стевице Јовановића 27а Панчево 1768/2 КО Панчево

| Р.БР.  | НАЗИВ   | МЕРА | КОЛ    | ЈЕД. ЦЕНА | УКУПНО     |
|--------|---|------|--------|-----------|------------|
| 1.     | прикључни кабловски вод   |      |        |           |            |
| 8.19.  | ПРИПРЕМНО ЗАВРШНИ РАДОВИ ЗА КАБЛОВСКЕ ВОДОВЕ ДО 500м  | ком  | 1,00   | 21.920,00 | 21.920,00  |
| 6.1.6  | Ручно откопавање земље III категорије, за темеље објеката или кабловске ровове, дубине 0 2 m  | m3   | 32,00  | 3.130,00  | 100.160,00 |
| 1.1.31 | Испорука и полагање кабла 1kV PP00/A 4x150 mm2, положен у ров без опеке и песка   | m    | 74,00  | 2.256,66  | 166.992,84 |
| 1.1.8  | Испорука и полагање кабла 1kV PP00/A 4x150 mm2, положен у PVC цев, кабловицу, поцинковане цеви, кабловске канале и слично   | m    | 36,00  | 2.311,46  | 83.212,56  |
| 1.1.68 | Испорука и полагање кабла 1kV PP00/A 4x150 mm2, положен на зид, АБС, ДС или ЧРС са припадајућим прибором.   | m    | 9,00   | 2.766,26  | 24.896,34  |
| 6.1.24 | Ручно или машинско збијање земље, песка, шљунка, туцаника у слојевима од 10 - 20 cm. Обрачун изведене количине је у збијеном стању.   | m3   | 10,00  | 909,68    | 9.096,80   |
| 6.1.31 | Набавка, испорука и транспорт и ручно убацивање и разастирање песка, са машинским збијањем. Обрачун изведене количине је у збијеном стању. дебелина слоја од 10 - 20 cm.  | m3   | 12,00  | 5.370,40  | 64.444,80  |
| 6.1.32 | Набавка, испорука и транспорт и ручно убацивање и разастирање туцаника са машинским збијањем. Обрачун изведене количине је у збијеном стању. - дебелина слоја од 10 - 20 cm.                                      | m3   | 10,00  | 5.587,92  | 55.879,20  |
| 4.3.13 | Набавка и полагање пластичне упозоравајуће траке  | m    | 100,00 | 21,92     | 2.192,00   |
| 7.43   | Набавка, испорука, транспорт и уградња ПВЦ цеви типа "Јувидур" или друге ø110mm   | m    | 36,00  | 1.317,84  | 47.442,24  |
| 1.21   | кабл ознака ЗА ТРОТОАР  | ком  | 3,00   | 2.599,00  | 7.797,00   |
| 7.12   | Набавка, испорука и транспорт и монтажа дуж траса рова привремене оgrade на металним или дрвеним стубићима и демонтажа по завршетку радова - Пластична  | m    | 100,00 | 948,80    | 94.880,00  |
| 7.20   | Контрола збијености материјала у кабловском рову. Најмања збијеност је 62% СРПС У.Б1.036) или најмањи модул стишљивости 250 N/mm2 (СРПС У.Б1.046). Контролу врши Институт за путеве. Обрачун по изласку на терен. | ком  | 2,00   | 35.072,00 | 70.144,00  |
| 6.1.42 | Утовар земље, песка, шљунка, туцаника, шута и осталог материјала у моторно возило   | m3   | 10,00  | 700,00    | 7.000,00   |
| 6.1.43 | Испорука и транспорт вишка земље и шута на депонију   | m3   | 10,00  | 1.644,00  | 16.440,00  |
| 9.2.1  | Снимање електроенергетских водова (0,4, 10, 20 и 35kV) дужине до 50 м. са прибављањем Потарде РГЗ-а   | ком  | 1,00   | 7.672,00  | 7.672,00   |
| 9.2.2  | Снимање електроенергетских водова (0,4, 10, 20 и 35 kV) и прикључака на вод дужине преко 50 м са прибављањем Потарде РГЗ-а  | m    | 50,00  | 85,00     | 4.250,00   |
| 9.2.4  | Обележавање трасе електроенергетских водова (0,4,10, 20 и 35 kV) са израдом протокола, дужине до 100 м  | ком  | 1,00   | 17.800,00 | 17.800,00  |
| 9.2.5  | Обележавање трасе електроенергетских водова (0,4, 10, 20 и 35 kV) са израдом протокола, дужине преко 100 м  | m    | 0,00   | 200,00    | 0,00       |

|        |   |                |        |            |                     |
|--------|---|----------------|--------|------------|---------------------|
| 6.4.15 | Машинско сечење бетона тротоара и коловоза дебљина до 10 см   | m              | 184,00 | 877,82     | 161.518,88          |
| 6.4.26 | Машинско разбијање неармираних бетонских подова и тротоара дебљине 10-20 см   | m <sup>2</sup> | 46,00  | 4.714,20   | 216.853,20          |
| 6.2.5  | Набавка, Испорука и транспорт из фабрике бетона и машинска уградња бетона, за неармиране бетонске подне плоче, МБ 20, дебљина 15 см             | m <sup>2</sup> | 46,00  | 2.844,31   | 130.638,26          |
| 1.2.8  | СУВО ОТВАРАЊЕ кабла (Al или Cu) пресека до 4x150mm <sup>2</sup> И ВЕЗИВАЊЕ У ТС,КПК, ОММ или РО   | КОМ            | 1,00   | 4.712,80   | 4.712,80            |
|        | <b>Укупно прикључни кабловски вод</b>   |                |        |            | <b>1.316.142,92</b> |
|        |   |                |        |            |                     |
|        | <b>РАЗВОДНИ ОРМАНИ</b>  |                |        |            |                     |
| 3.1.1  | Испорука и уградња ормана КПК ЕВ-1П (1 слог од 3 осигурача) у фасаду  | КОМ            | 1,00   | 62.472,00  | 62.472,00           |
| 3.1.6. | Испорука и уградња ормана КПК ЕВ-2П (2 слог од 3 осигурача) у фасаду  | КОМ            | 1,00   | 70.962,00  | 70.962,00           |
| 3.1.25 | Испорука и уградња ормана ПОММ-1 у фасаду   | КОМ            | 1,00   | 30.819,52  | 30.819,52           |
| 3.3.10 | Испорука и уградња ножастог осигурача NV00 од 63А, морају да поседују IEC 60269,  | КОМ            | 3,00   | 920,64     | 2.761,92            |
| 1.1.1  | Испорука и полагање кабла 1kV PP00/A 4x16 mm <sup>2</sup> , положен у постојећу PVC цев, кабловицу, поцинковане цеви, кабловске канале и слично | m              | 10,00  | 438,40     | 4.384,00            |
| 1.2.6  | СУВО ОТВАРАЊЕ кабла PP00 (Al или Cu) пресека до 4x50mm <sup>2</sup> И ВЕЗИВАЊЕ У ТС, КПК, ОММ или РО  | КОМ            | 3,00   | 2.192,00   | 6.576,00            |
| 3.1.33 | Испорука и уградња ормана МОММ-9 у зид припремљен за уградњу опремљених типским бравицама према захтеву огранка                                 | КОМ            | 2,00   | 168.333,14 | 336.666,28          |
| 3.1.31 | Испорука и уградња ормана МОММ-3 у зид припремљен за уградњу опремљених типским бравицама према захтеву огранка                                 | КОМ            | 1,00   | 70.878,92  | 70.878,92           |
| 3.2.2  | Испорука и уградња трофазног бројила са прекидачким модулом и са целуларним NBloT комуникационим модемом  | КОМ            | 22,00  | 34.996,25  | 769.917,50          |
| 1.2.8  | СУВО ОТВАРАЊЕ кабла (Al или Cu) пресека до 4x150mm <sup>2</sup> И ВЕЗИВАЊЕ У ТС,КПК, ОММ или РО   | КОМ            | 3,00   | 4.712,80   | 14.138,40           |
| 3.3.2  | Испорука и уградња аутоматског осигурача 230/400 V, 16 A типа "Ц", морају да имају струју прекида 10kA и морају да поседују стандард IEC 60898, | КОМ            | 0,00   | 861,95     | 0,00                |
| 3.3.4  | Испорука и уградња аутоматског осигурача 230/400 V, 25 A типа "Ц", морају да имају струју прекида 10kA и морају да поседују стандард IEC 60898, | КОМ            | 66,00  | 860,95     | 56.822,70           |

|        |  |                |        |            |                     |
|--------|--|----------------|--------|------------|---------------------|
| 1.1.16 | Испорука и полагање кабла 1kV PP00 4x95 mm <sup>2</sup> , положен у постојећу PVC цев, кабловицу, лоцинковане цеви, кабловске канале и слично  | m              | 15,00  | 6.797,40   | 101.960,94          |
|        | <b>УКУПНО РАЗВОДНИ ОРМАНИ</b>  |                |        |            | <b>1.528.360,18</b> |
| 2.     | <b>ПРОЈЕКТНО ТЕХНИЧКА ДОКУМЕНТАЦИЈА</b>  |                |        |            |                     |
| 9.1.5  | Израда пројектне документације за изградњу кабловског вода 10(20) или 1 kV - до 500m трасе. Цена обухвата идејно решење, идејни пројекат, пројекта за извођење и пројекта изведеног објекта                | ком            | 1,00   | 444.720,00 | 444.720,00          |
|        | <b>УКУПНО ПРОЈЕКТНО ТЕХНИЧКА ДОКУМЕНТАЦИЈА</b>   |                |        |            | <b>444.720,00</b>   |
| 3.     | <b>ОСТАЛИ ТРОШКОВИ</b>   |                |        |            |                     |
|        | Трошкови надзора над изградњом објекта, манипулације у току извођења радова, провера техничке исправности изведеног објекта, са издавањем записника о подобности за употребу, испитивање и пуштање у погон | компл          |        |            |                     |
|        | МАНИПУЛАЦИЈА РАСКЛОПНОМ ОПРЕМОМ СА ИЗДАВАЊЕМ ДОЗВОЛЕ ЗА РАД И ПОНОВНИМ УКЉУЧЕЊЕМ НА 0,4 kV   | компл          | 1,00   | 8.590,00   | 8.590,00            |
|        | напонско испитивање 1кВ кабла  | ком            | 2,00   | 7.012,00   | 14.024,00           |
|        | технички преглед 0,4кВ надземног или кабловског вода   | пауш           | 1,00   | 14.590,00  | 14.590,00           |
| 1.2.8  | СУВО ОТВАРАЊЕ кабла (Al или Cu) пресека до 4x150mm <sup>2</sup> И ВЕЗИВАЊЕ У ТС,КПК, ОММ или РО  | ком            | 1,00   | 4.712,80   | 4.712,80            |
| 3.3.13 | Испорука и уградња ножастог осигурана NV1 од 160А, морају да поседују IEC 60269,   | ком            | 3,00   | 1.106,96   | 3.320,88            |
|        | Службени надзор над изградњом еео  | ком            | 1,00   | 62.966,00  | 62.966,00           |
|        | таксе цеоп   | пауш           | 1,00   | 80.000,00  | 80.000,00           |
|        | ПРЕГЛЕД ПРИКЉУЧКА И ММ концентрација Од 9-32 бројила   | ком            | 22,00  | 674,00     | 14.828,00           |
| 4.1.87 | Челично решеткасти стуб (ЧРС) - испорука, транспорт и подизање стуба   | kg             | 259,00 | 700,00     | 181.300,00          |
| 4.1.88 | Челично решеткасти стуб (ЧРС) - израда темеља  | m <sup>3</sup> | 6,00   | 20.272,00  | 121.632,00          |
| 4.1.94 | ИЗРАДА, ИСПОРУКА И МОНТАЖА ТИПСКЕ ЧЕЛИЧНЕ КОНЗОЛЕ  | kg             | 22,00  | 703,60     | 15.479,20           |
| 1.2.14 | ВЕЗИВАЊЕ КАБЛА PP00 (Al или Cu) пресека до 4x150mm <sup>2</sup> 1kV НА НАДЗЕМНУ МРЕЖУ  | ком            | 1,00   | 4.932,00   | 4.932,00            |
| 1.4.32 | РАСЕЦАЊЕ ЛИНИЈЕ И ИЗРАДА КРАЈЊЕГ ВЕЗА А/С 35-50mm <sup>2</sup>   | ком            | 2,00   | 3.014,00   | 6.028,00            |
|        | <b>Укупно ОСТАЛИ ТРОШКОВИ</b>  |                |        |            | <b>532.402,88</b>   |
|        |  |                |        |            |                     |
|        |  |                |        |            |                     |
|        | <b>СВЕГА (без пореза на додату вредност):</b>  |                |        |            | <b>3.821.625,98</b> |

Овим предмером и предрачуном нису обухваћени административни трошкови и део трошкова

Руководилац Сектора за енергетику и инвестиције

Марија Вујић, дипл. инж. ел.

**Огранак Електродистрибуција Панчево**

10.11.2025

Панчево

СЕКТОР ЗА ЕНЕРГЕТИКУ И ИНВЕСТИЦИЈЕ

ПРИЛОГ: СПЕЦИФИКАЦИЈА ТРОШКОВА

ПРИЛОГ УЗ РЕШЕЊЕ: 8Ц.1.1.0.-Д.07.15.-446728-25

КАРАКТЕР ПРИКЉУЧКА: индивидуални

| Трошкови прикључења                     |   |           |          |              |                |                     |             |
|---|---|-----------|----------|--------------|----------------|---------------------|-------------|
| РЕ                                      | Опис  | Јед. мере | Количина | Јед. цена    | УКУПНО         | ЕД                  |             |
| <b>АДМИНИСТАРТИВНИ ТРОШАК НОВИ</b>      |   |           |          |              |                |                     |             |
| 1                                       | Сагледавање оптималних услова прикључења за НН прикључке ( Снага преко 43,5кћ ) | РСД       | 1,00     | 17.469,69    | 17.469,69      | 0,00                |             |
|   |   |           |          |              | <b>ЗБИР:</b>   | <b>17.469,69</b>    | <b>0,00</b> |
| <b>НН вод</b>                           |   |           |          |              |                |                     |             |
| 1                                       | нн вод од С.Ј.28 до С.Ј.27а и до чрс-а  | рсд       | 1,00     | 1.316.142,92 | 1.316.142,92   | 0,00                |             |
|   |   |           |          |              | <b>ЗБИР:</b>   | <b>1.316.142,92</b> | <b>0,00</b> |
| <b>документација</b>                    |   |           |          |              |                |                     |             |
| 1                                       | пројектна документација и дозволе   | рсд       | 1,00     | 444.720,00   | 444.720,00     | 0,00                |             |
|   |   |           |          |              | <b>ЗБИР:</b>   | <b>444.720,00</b>   | <b>0,00</b> |
| <b>омм</b>                              |   |           |          |              |                |                     |             |
| 1                                       | омм са тб   | рсд       | 1,00     | 1.528.360,18 | 1.528.360,18   | 0,00                |             |
|   |   |           |          |              | <b>ЗБИР:</b>   | <b>1.528.360,18</b> | <b>0,00</b> |
| <b>остало</b>                           |   |           |          |              |                |                     |             |
| 1                                       | остали трошкови   | рсд       | 1,00     | 532.402,88   | 532.402,88     | 0,00                |             |
|   |   |           |          |              | <b>ЗБИР:</b>   | <b>532.402,88</b>   | <b>0,00</b> |
|   |   |           |          |              | <b>УКУПНО</b>  | <b>3.839.095,67</b> | <b>0,00</b> |
|   |   |           |          |              | <b>ПДВ 20%</b> | <b>767.819,13</b>   | <b>0,00</b> |
|   |   |           |          |              | <b>ИЗНОС</b>   | <b>4.606.914,80</b> | <b>0,00</b> |
| <b>Трошкови система због прикључења</b> |   |           |          |              |                |                     |             |
| РЕ                                      | Опис  | Јед. мере | Количина | Јед. цена    | УКУПНО         | ЕД                  |             |
| <b>Претходно одобрена снага</b>         |   |           |          |              |                |                     |             |
|   |   |           |          |              | <b>ЗБИР:</b>   | <b>0,00</b>         | <b>0,00</b> |
| <b>Одобрена снага</b>                   |   |           |          |              |                |                     |             |
| 1                                       | станови (Широка потрошња)   | kW        | 327,75   | 1.397,95     | 458.178,11     | 0,00                |             |
| 2                                       | ХИДРОЦИЛ ЗА ПРОТИВПОЖАРНУ МРЕЖУ (Широка потрошња)                               | kW        | 17,25    | 1.397,95     | 24.114,64      | 0,00                |             |
| 3                                       | ЗАЈЕДНИЧКА ПОТРОШЊА (Широка потрошња)   | kW        | 17,25    | 1.397,95     | 24.114,64      | 0,00                |             |
| 4                                       | ЛИФТ (Широка потрошња)  | kW        | 17,25    | 1.397,95     | 24.114,64      | 0,00                |             |
|   |   |           |          |              | <b>ЗБИР:</b>   | <b>530.522,03</b>   | <b>0,00</b> |
|   |   |           |          |              | <b>УКУПНО</b>  | <b>530.522,03</b>   | <b>0,00</b> |
|   |   |           |          |              | <b>ПДВ 20%</b> | <b>106.104,41</b>   | <b>0,00</b> |
|   |   |           |          |              | <b>ИЗНОС</b>   | <b>636.626,44</b>   | <b>0,00</b> |
| <b>Укупан износ</b>                     |   |           |          |              |                |                     |             |
|   |   |           |          |              | <b>УКУПНО</b>  | <b>ЕД</b>           |             |
|   |   |           |          |              | <b>СВЕГА</b>   | <b>4.369.617,70</b> | <b>0,00</b> |
|   |   |           |          |              | <b>ПДВ 20%</b> | <b>873.923,54</b>   | <b>0,00</b> |
|   |   |           |          |              | <b>ИЗНОС</b>   | <b>5.243.541,24</b> | <b>0,00</b> |

Саставио

Шеф службе за енергетику

Марија Вујић



**ЈАВНО КОМУНАЛНО ПРЕДУЗЕЋЕ**  
**«ВОДОВОД И КАНАЛИЗАЦИЈА»**  
**ПАНЧЕВО, Ослобођења 15, Тел/Факс 013-319-477**  
**e-mail: office @ vodovdpa.rs**  
текући рачун: 160-10370-06

ПАНЧЕВО  
ТЕХНИЧКИ СЕКТОР  
Број: Д- 15726/1  
Панчево, 29.12. 2025. год.

|   |
|---|
| Инвеститор: МILENIUM 8284 ДОО Панчево, ул. Танаска Рајића бр. 55                          |
| Пуномоћник: „ArchiTec“ Панчево, улица Вељка Петровића бр. 5 А, Срђан Кирић, дипл.инж.арх. |
| Место градње: Ул. Стевице Јовановића бр. 27а, кат. парц. 1768/2 к.о. Панчево              |

Предмет: Захтев за исходавање техничких услова за израду Урбанистичког пројекта за изградњу вишепородичног стамбеног објекта спратности П+3+Пс са 19 стамбених јединица у улици Стевице Јовановића бр. 27а, кат. парц. 1768/2 к.о. Панчево

На основу Вашег захтева (наш број Д-15726) достављеног у ЈКП „Водовод и канализација“ Панчево mail- ом дана 29.12.2025. год. који се односи на исходавање техничких услова за изградњу вишепородичног стамбеног објекта спратности П+3+Пс са 19 стамбених јединица у улици Стевице Јовановића бр. 27а, кат. парц. 1768/2 к.о. Панчево, извештавамо Вас следеће:

- На посматраној локацији постоје градске инсталације водовода и фекалне канализације (ситуација са положајем наше инсталације дата је у прилогу). На посматраној локацији није изграђена градска атмосферска канализација.
- У прилогу захтева Инвеститор је доставио нацрт идејног решења бр IDR - 57- 11 / 2025 новембар 2025. год. који садржи технички опис, хидраулички прорачун, ситуациони план објекта са положајем прикључних шахтова са потребним капацитетима, технички опис хидротехничких инсталација, графичку документацију, све урађено је од стране предузећа: „ArchiTec“ Панчево, улица Вељка Петровића бр. 5 А, Срђан Кирић, дипл.инж.арх.
- Тражени пречници прикључака су: прикључак на градски водовод OD 75, прикључак на градску фекалну канализацију OD 160, инвеститор није тражио прикључање на градску атмосферску канализацију, већ се атмосферске воде са крова објекта одвести у зелену површину.
- Парцела инвеститора има водоводни и фекални канализациони прикључак. Регистровани корисник у ЈКП „Водовод и канализација“ Панчево је МILENIUM 8284 ДОО Панчево

**Водовод:**

- Инвеститор је прикључење објекта предвидео на градски водовод PE OD 110 у улици, тражени пречник је OD 75.
- У достављеној документацији је дат је положај будућег водомерног шахта (налази се у колском улазу, на око 1,5 метар од регулационе линије).
- У водомерном шахту предвидети монтажу главног водомера ( Ø 50/20) којим ће се мерити укупна потрошња воде у објекту.
- Одлуком о преради и дистрибуцији воде Града Панчева („Сл. гласник РС“ 23/18) омогућено је мерење потрошње воде за сваку стамбену јединицу односно локал/пословни простор у објекту на парцели. Потребно је урадити пројекат унутрашњих инсталација до нивоа развода унутрашњих инсталација за сваки стан односно локал појединачно којим би се технички решила уградња водомера за сваки стан односно локал појединачно.
- Водомерни шахт мора бити увек приступачан за интервенцију и одржавање, као и за читавање водомера, није дозвољено остављање ствари, паркирање возила и слично, преко и око водомерног шахта. Забрањено је постављање контејнера преко водомерног шахта.
- Димензије водомерног шахта (светли отвор) су 140X200 mm
- Носивост шахт поклопаца одредити на основу меродавног саобраћајног оптерећења на месту где је предвиђена изградња водомерног шахта.
- Појединачне водомере поставити у водомерне ормане непосредно уз заједничке вертикале. Вертикале пролазе кроз заједничке просторије (ходнике) и морају бити приступачне у сваком тренутку (видне) Димензије водомерног окна биће дефинисане Пројектом прикључка и морају бити према стандардима ЈКП "Водовод и канализација" Панчево.
- Није дозвољено постављање појединачних водомера у подрумским или сутеренским просторијама.
- Сви водомери који се уграђују морају задовољавати стандарде ЈКП „Водовод и канализација“ Панчево (водомер за хоризонталну уградњу, вишемлазни, минималне класе тачности Б или више). Уколико Инвеститор не испоштује горе наведене стандарде, ЈКП „Водовод и канализација“ Панчево неће моћи да изврши планирано прикључење.

- Инвеститор је дужан да поднесе захтев за прикључање на градски водовод. Уз захтев за прикључење доставити ПЗИ –пројекат за извођење у којем ће се хидрауличким прорачуном (са аксонометријском шемом) доказати да ће захтевани водоводни пречник прикључка задовољити потребе за водом свих корисника који ће се снабдевати са тог прикључка; да су сви елементи прорачуна усвојени и у складу са стандардима и прописима који важе у ЈКП „Водовод и канализација“ Панчево (уградња квалитетног материјала, хидроцила итд); да уграђена опрема и начин решавања снабдевања водом свих корисника на парцели обезбедити трајно, квалитетно, континуирано и хигијенски исправно снабдевање водом за пиће.

#### **Фекална канализација:**

- У складу са захтевом, прикључање објекта извести на градску фекалну канализацију од азбестцементних цеви Ø 250, начин прикључења односно кота дна будућег прикључка биће дефинисана засебним пројектом прикључка који ради ЈКП „Водовод и канализација“ Панчево о трошку инвеститора.
- У достављеном решењу дат је положај будућег прикључног фекалног шахта, налази се на иша 1,5 метара од регулационе линије. Тражени пречник прикључка је OD 160.
- Забрањено је прикључење преко цевне ревизије.
- Ревизиони шахт мора бити приступачан тако да у сваком тренутку буде омогућен приступ специјалном возилу за одржавање канализационе мреже, ради евентуалног одгушења прикључка.
- Шахт урадити у свему према техничким прописима и важећим стандардима за ову врсту радова и уз сву потребну пројектно техничку документацију.
- Уколико се пројектом унутрашњих инсталација за фекалну канализацију докаже да је прикључење објекта једино могуће путем црпне станице, набавка, уградња, одржавање и све остало у вези црпне станице је искључиво надлежност Инвеститора.
- Подруми, подземне гараже, сутеренске просторије и све што је испод геодетске коте терена улице на којој се налази канализација на коју се објекат прикључује, не сме се директно прикључити на канализацију.
- Инвеститор је дужан да се придржава свих стандарда и прописа који важе у ЈКП „Водовод и канализација“ Панчево, у противном неће моћи да изврши планирано прикључење објекта и регистрацију корисника.
- У фекалну канализацију дозвољено је искључиво испуштање санитарних отпадних вода. Строго је забрањено испуштање воде у фекалну канализацију из других система (као што су системи за загревање објеката путем топлотних пумпи).
- Обавезна је уградња сепаратора нафтних деривата за одвођење вода из гаражних простора.
- Запрљану воду која настаје приликом прања гараже за аутомобиле у приземљу објекта пречистити кроз сепаратор уља и масти и повезати на фекалну канализацију (с обзиром да не постоји могућност прикључања објеката на градску атмосферску канализацију)
- Отпадне воде са подова гаража морају да задовоље услове квалитета прописане Правилником о санитарно техничким условима за испуштање отпадних вода у јавну канализацију ( Одлука Скупштине општине Панчево бр. 1-01-06-118/96 од 31.X.1996)
- На фекалну канализацију није дозвољено прикључење атмосферских вода.
- Инвеститор је дужан да се обрати ЈКП „Водовод и канализација“ Панчево захтевом за прикључење на градску фекалну канализацију. Уз захтев за прикључење доставити ПЗИ –пројекат за извођење у којем ће се одредити пречник канализационог прикључка на основу хидрауличког прорачуна унутрашњих инсталација. Минимални пречник канализационог прикључка је OD 160, уколико се хидрауличким прорачуном не покаже да је потребан пречник прикључка већи од OD 160.

#### **Прикључци на водовод, фекалну и атмосферску канализацију:**

Инвеститор је у обавези да за све радове на јавној површини са имаоцем јавног овлашћења ЈКП „Водовод и канализација“ Панчево закључи уговор о изградњи прикључака, све у складу са чланом 92. Закона који се односи на финансирање недовољно опремљеног грађевинског земљишта.

Пројектована вредност радова на изградњу прикључака на водовод и фекалну канализацију, у смислу овог уговора, који обухвата прибављање техничке документације, израду пројектне документације и изградњу прикључака је око 800.000,00 динара (без ПДВ-а). За тачнију процену потребно је урадити пројектно техничку документацију односно предмер и предрачун радова.

#### **Општи услови:**

Пројекат мора урадити пројектантека кућа која поседује лиценцу за пројектовање унутрашњих инсталација водовода и канализације.

Гарантовани притисак у уличној водоводној мрежи у стандардним условима рада је 2,5 бара, количина воде коју гарантује ЈКП „Водовод и канализација“ је 5 l/s. При димензионисању мреже водити рачуна о препорукама о дозвољеној брзини воде у цевима, дубина водомера ≥ 1,2 метра.

Све промене власништва а самим тим и власништва над прикључцима морају бити пријављени пре исходавања локацијских услова/грађевинске дозволе у ЈКП „Водовод и канализација“ Панчево како би се извршила регистрација нових корисника на постојећим прикључцима.

На приложеној ситуацији приказане су све постојеће инсталације које су у надлежности ЈКП „Водовод и канализација“ Панчево. Геодетски подаци су дати оријентационо, за тачне податке обратити се надлежном предузећу. Геодетске снимке прикључака и привремених водова такође не поседујемо, ове инсталације нису приказане на достављеној ситуацији.

Инвеститор је дужан да пре подношење захтева за прикључање објекта обезбеди да локација која је планирана за изградњу прикључака буде рашчишћена, односно неопходно је извршити уклањање дрвећа, грања, отпада, грађевинског материјала и др., и свега што може да онемогући изградњу прикључака.

Инвеститор је дужан да се обрати ЈКП „Водовод и канализација“ Панчево захтевом за уклањање постојећих прикључака. Радови на уклањању постојећих прикључака изводе искључиво надлежни из ЈКП „Водовод и канализација“ Панчево о трошку Инвеститора.

Уколико се при вршењу припремних радова на локацији утврди постојање прикључака који нису правилно демонтрани, руководилац радова је обавезан да о томе обавести ЈКП „Водовод и канализација“ Панчево.

**Уколико је преко парцела Инвеститора извршено прикључење суседних парцела на водовод и канализацију, Инвеститор је дужан да обезбеди уредно снабдевање водом и одвођење отпадне воде свих корисника који користе предметне прикључке.**

Пројектовање и изградњу прикључака врши Комунално предузеће на захтев инвеститора. Инвеститор је дужан да уз захтев приложи одговарајућу техничку документацију и другу документацију у складу са Законом о планирању и изградњи и прописима којима се регулишу својински односи. Све трошкове пројектовања и изградње прикључака сноси инвеститор, о чему се закључује уговор о пројектовању и изградњи прикључака између инвеститора и Комуналног предузећа, којим се регулишу међусобна права и обавезе уговорних страна.

Издати услови НЕ ДАЈУ право подносиоцу Захтева да приступи било каквим радовима у циљу извођења прикључака на градску инсталацију без надлежних служби из ЈКП „Водовод и канализација“ Панчево.

Приликом извођења радова, код укрштања или паралелног вођења са инсталацијама водовода и канализације, **РАДОВЕ ИЗВОДИТИ ИСКЉУЧИВО РУЧНО.**

Уколико током извођења радова дође до оштећења водоводне и канализационе мреже, Инвеститор је дужан да сноси трошкове санација.

Инвеститор је дужан да поштује односно радове изводи у складу са Одлуком о преради и дистрибуцији воде (Сл. лист Града Панчева број 23 од 2018) који се примењује од 11.10.2018. године; Одлуком о одвођењу и пречишћавању отпадних вода (Сл. лист Града Панчева број 23 од 2018) који се примењује од 11.10.2018. године; Техничким условима ЈКП „Водовод и канализација“ Панчево као и осталим техничким стандардима и прописима за ову врсту радова; Правилником о санитарно техничким условима за испуштање отпадних вода у јавну канализацију ( Одлука Скупштине општине Панчево бр. 1-01-06-118/96 од 31.X.1996) и чл. 21 Одлуке о канализацији („Сл. лист општине Панчево, Ковин и Опово“ бр. 14/90, 8/91, 14/92, 7/93, 9/93 и „Сл. лист општине Панчево“ бр. 1/94,4/94) Скупштина општине Панчево од 31.10.1996. године.

**НАПОМЕНА 1:** Хидраулички прорачун је саставни део пројектне документације унутрашњих инсталација (пројекат водовода и канализације) за који је одговоран пројектант на изради хидротехничких инсталација. За све евентуалне проблеме настале у функционисању унутрашњих инсталација водовода и канализације (неадекватно усвојен пречник прикључака, недовољан притисак, неадекватно усвојени пречници унутрашњих инсталација и др.) није надлежно ЈКП „Водовод и канализација“ Панчево, већ су одговорни пројектант на изради пројектне документације, односно инвеститор на реализацији/изградњи објекта.

**НАПОМЕНА 2:** Уколико у поступку израде пројектне документације на основу услова неког од имаоца јавног овлашћења који су надлежни за издавање техничких услова дође до измене техничког решења, инвеститор је дужан да се поново за услове обрати ЈКП „Водовод и канализација“ Панчево.

Цена израде техничких услова из надлежности ЈКП „Водовод и канализација“ Панчево за потребе израде Урбанистичког пројекта за изградњу вишепородичног стамбеног објекта спратности П+3+Пс са 19 стамбених јединица у улици Стевице Јовановића бр. 27а, кат. парц. 1768/2 к.о. Панчево је 0,00 динара (на основу члана 9. став 10. Уредбе о локацијским условима (“Сл. гласник РС”, бр. 87/2023)).

Прилог: Ситуација са положајем и подацима водоводне и канализационе мреже.

В Д Д И Р Е К Т О Р А  
Ненад Ракић, дигитални менаџер







Јавно предузеће  
„Урбанизам“ Панчево

Број: 03-614/2025

Панчево, 24.11.2025

## ДОСТАВИТИ:

"МИЛЕНИЈУМ 8284 ДОО"

Ул. Танаска Рајића бр. 55, Панчево

ЈП "Урбанизам" Панчево, решавајући по захтеву инвеститора "МИЛЕНИЈУМ 8284 ДОО", Ул. Танаска Рајића бр. 55, Панчево, (у даљем тексту – Инвеститори), за потребе изградње урбанистичког пројекта и локацијских услова, на основу Закона о путевима (Сл. гласник Р Србије, бр. 41/2018, 95/2018 и 92/2023), Одлуке о општинским путевима и улицама на територији града Панчева (Сл. лист града Панчева, бр. 7/202, 61/2020, 22/2022 и 34/2024), Закона о општем управном поступку ("Сл. гл. Р Србије", бр. 18/18, 95/18-аутентично тумачење и 2/23 одлука УС), Закона о планирању и изградњи ("Сл. гласник РС", број 72/2009, 81/2009 – испр, 64/2010 – одлука УС, 24/2011, 121/2012, 42/2013 – одлука УС, 50/2013 – одлука УС, 98/2013 – одлука УС, 132/2014, 145/2014, 83/2018, 31/2019 и 37/2019-др. Закон, 9/2020, 52/2021 и 62/2023) и Уредбе о локацијским условима ("Сл.гл. РСрбије" бр. 87/2023), доноси

## РЕШЕЊЕ О УСЛОВИМА

### за пројектовање и изградњу саобраћајног прикључка на јавни пут

I. Са становишта заштите јавног пута, радови на изградњи вишепородичног стамбено-пословног објекта на катастарској парцели топ. бр. 1768/2 К.О. Панчево у Ул. Стевице Јовановића бр. 27 А у Панчеву, могу се изводити према следећим условима:

- Приступ кат. парцели топ. бр. 1768/2 К.О. Панчево остварити преко постојећег саобраћајног прикључка и његовим проширењем, како је на приложеном идејном решењу дефинисано осовински и осовинским тачкама све до кат. парцеле топ. бр. 1775 К.О. Панчево која је уписана као Ул. Стевице Јовановића и како је то приказано на ситуационом плану, урађеном од стране стране "AchiTech" Атеље за пројектовање, инжењеринг и консалтинг, Панчево, Ул. Вељка Петровића бр. 5А.

Приказана траса прикључка чиниће саставни део овог Решења, ако је осовински и диспозиционо постављена у односу на коловоз Ул. Стевице Јовановића, како је то приказано на приложеном ситуационом плану.

- Двосмерни улазно излазни приступ са ширином коловоза од 6,9 м извести реконструкцијом постојећег саобраћајног прикључка и на месту постојећег саобраћајног прикључка управно у односу на постојећи коловоз Ул. Стевице Јовановића на кат. парцели бр. 1775 К.О. Панчево.
- Проширење саобраћајног прикључка извести са одговарајућом конструкцијом и завршним слојем од асфалта, бетона, бетонских елемената, или неког другог чврстог и јединственог материјала и форме завршне обраде који је идентичан са постојећим изведеним саобраћајним прикључком, а место прикључења на коловоз обрадити без лепеца.

Димензионисање носивости коловозне конструкције извршити према намени и планираном саобраћајном оптерећењу, у складу са носивошћу постојећег саобраћајног прикључка.

Јавно предузеће "Урбанизам" Панчево

- Нивелету саобраћајног прикључка и дате саобраћајне површине ускладити са постојећим објектима, као и са постојећим саобраћајним површинама, а посебно са пешачком стазом-тротоаром, бициклическом стазом и нивелетом коловоза у Ул. Стевице Јовановића, као и са конфигурацијом терена и решењем одвођења атмосферских вода.
- Такође, попречне и подужне падове саобраћајног прикључка усагласити са решењем одвођења атмосферских вода.
- Приликом изградње саобраћајног прикључка Инвеститор је обавезан да изврши регулисање саобраћаја постављањем одговарајуће вертикалне саобраћајне сигнализације и обележавањем хоризонталне саобраћајне сигнализације, тако да се обезбеди безбедан и одговарајуће обележен и означен пешачки прелаз у правцу постојећег тротоара, као и да се такође обезбеди и безбедно одвијање свих осталих присутних видова саобраћаја и прикључивање на постојећи коловоз у Ул. Стевице Јовановића.
- Инвеститор је обавезан да за пројектовање, изградњу и коришћење саобраћајног прикључка у потпуности поштује постојећи начин регулисања саобраћаја у Ул. Стевице Јовановића.
- Ово Решење о условима издаје се за потребе израде Урбанистичког пројекта и локацијских услова на основу Захтева за издавање услова за израду техничких услова, заведеног под бројем 03-614/2025 од 18.09.2025 године.

II. Саобраћајни прикључак пројектовати за потребе израде урбанистичког пројекта према следећим условима:

- Пројекат мора бити израђен у складу са законом, техничким прописима и стандардима који регулишу ову област и мора бити оверен од стране одговорног пројектанта.
- Ситуационо решење пројекта за предметни саобраћајни прикључак мора бити израђен на геодетској подлози овереној од стране Републичког геодетског завода,
- У пројекту морају бити приказане апсолутне висинске коте предметних путева и улица, као и планираног саобраћајног прикључка.
- Пројектом саобраћајног прикључка мора бити адекватно решено и прихватање и одводњавање површинских вода са истог, уз усклађивање са системом одводњавања предметне улице, или пута, као јавне површине на којој се гради саобраћајни прикључак.
- У пројекту приказати регулисање саобраћаја са вертикалном и хоризонталном саобраћајном сигнализацијом ради обезбеђивања безбедног приступа предметној парцели и ради обезбеђивања безбедног прелаза преко тротоара и бициклическе стазе у Ул. Стевице Јовановића, као и безбедног прикључка на постојећи коловоз Ул. Стевице Јовановића, уз обавезу и да се усклади и да се поштује постојећи начин регулисања саобраћаја у Ул. Стевице Јовановића.
- Пројектом се морају утврдити локације постојећих инсталација и заштита истих, као и планиране трасе и коридори нових инсталација у оквиру трасе предметног саобраћајног прикључка, уколико постоје.

III. Са становишта заштите јавног пута, радови на изградњи саобраћајног прикључка могу се изводити према Пројекту из става II. овог решења и према следећим условима:

- Део улице, пута, или по потреби паркинга, тротоара и бициклическе стазе, на којима би се изводили предметни радови, мора се обезбедити прописаном саобраћајном сигнализацијом у складу са чл. 154. Закона о безбедности саобраћаја на путевима ("Сл. лист Р Србије" бр. 41/2009, 53/2010, 101/2011, 32/2013—одлука УС, 55/2014, 96/2015—др. закон, 9/2016—одлука УС и 24/2018, 41/2018, 41/2018—др. закон, 87/2018, 23/2019, 128/2020—др. Закон и 76/2023), а уколико је током извођења предметних радова потребно затварање дела улице, или пута, односно целе улице, или пута за саобраћај, потребно је урадити пројекат техничког

Јавно предузеће "Урбанизам" Панчево



регулисања саобраћаја за време извођења радова односно затварања улице и прибавити решење о измени режима саобраћаја од Градске управе – Одељење за саобраћај.

- Извођач мора бити правно лице регистровано за обављање ове врсте радова.
  - Инвеститор сноси пуну одговорност за било какву штету која настане посматрано кроз сигурност пута, паркинга и тротоара, лица и возила као и постављених надземних и подземних инсталација.
  - Изградња коловозне конструкције је обавеза инвеститора и може јој се приступити тек након прописно извршеног сабијања подлоге која мора задовољити техничке карактеристике-нормативе за одређену врсту коловоза.
  - За контролу квалитета материјала којим се врши испуна, обављају се геомеханичка испитивања у свим зонама.
  - Коловозну конструкцију саобраћајног прикључка извести према прописима и стандардима.
  - Саобраћајни прикључак се мора извести тако да се на месту прикључења нивелационо и ситуационо уклопи у постојећи тротоар на регулационој линији Ул. Стевице Јовановића и у цео попречни профил Ул. Стевице Јовановића, закључно са постојећим коловозом Ул. Стевице Јовановића.
  - Обавеза инвеститора је да сву потребну радну саобраћајну сигнализацију за обезбеђење предметних радова уклови тек након израде завршног слоја и извршеног пријема.
  - По завршеним радовима све околне површине вратити у претходно стање уз поштовање свих техничких прописа.
  - Инвеститор преузима на себе и за извођача радова обавезу-гаранцију за безбедну употребу коловоза, паркинга и тротоара на месту извођења радова у року од две године, као и обавезу да изведени радови неће сметати путу, нити угрожавати сигурност саобраћаја на њему.
  - Забрањено је раскопавање јавног пута и осталих површина које су у јавној употреби, а чији је корисник град Панчево у периоду од 15. новембра до 15. марта, у складу са Одлуком о општинским путевима и улицама на територији града Панчева (Сл. лист града Панчева, бр.7/2020, 61/2020, 22/2022 и 34/2024).
  - У случају реконструкције саобраћајнице у предметној улици, Инвеститор ће бити у обавези да саобраћајни прикључак прилагоди будућем решењу саобраћајнице.
  - Одмах по завршетку предметних радова Инвеститор је дужан да поднесе захтев ЈП "Урбанизам" да се изврши пријем изведених радова.
- Рок за изградњу саобраћајног прикључка је до добијања Употребне дозволе.

**IV. Ово решење не ослобађа подносиоца захтева обавезе прибављања услова од свих имаоца јавних овлашћења-власника објеката или инсталација које се налазе на траси саобраћајног прикључка-са којима се предметни саобраћајни прикључак укршта или паралелно води, односно уколико изградња оваквог саобраћајног прикључка захтева њихово померање / измештање или уклањање.**

**Пројектант-инвеститор, приликом пројектовања и извођења радова, дужан је да се придржава важећих закона, стандарда, правилника, норматива, правила струке и других прописа који се односе на ову врсту објеката.**

**V. У складу са чл. 9. ст. 3 .Одлуке о општинским путевима и улицама на територији града Панчева, издавањем ових услова, сматра се да је инвеститор овлашћен да у име и за рачун града Панчева поднесе захтев надлежном органу за изградњу саобраћајног прикључка из става III овог Решења, уколико се саобраћајни прикључак гради средствима инвеститора на парцели која је у својини града Панчева.**

Јавно предузеће "Урбанизам" Панчево

Крађорђева 4, 28000 Панчево ПИБ 101051398, Матини број: 08484015,  
Телефони: централа: (+381 (0) 13) 2190 300, директор: 2190 313, телефакс: 343 754, урбанизам: 2190 320  
Рачун: 160-461680-68 (Banca Intesa)



VII. Инвеститор је у обавези да пре подношења Захтева за издавање Решења о одобрењу за извођење радова, односно грађевинске дозволе, поднесе захтев код ЈП „Урбанизам“ Панчево, ради регулисања обавезе плаћања накнаде за коришћење делова путног земљишта јавног пута и другог земљишта које користи управљач јавног пута, а у складу са Одлуком о накнадама за коришћење општинских путева и улица на територији града Панчева („Сл.лист града Панчева“ бр.08/19). Уз захтев је потребно приложити ситуациони план на коме ће бити јасно исказано заузеће јавне површине предметног саобраћајног прикључка рачунато од спољне ивице коловоза јавног пута до регулационе линије парцеле инвеститора. Ситуациони план мора бити оверен од стране одговорног пројектанта.

## ОБРАЗЛОЖЕЊЕ

Решавајући по захтеву инвеститора "МИЛЕНИЈУМ 8284 ДОО", Ул. Танаска Рајића бр. 55, Панчево, за издавање саобраћајних и техничких услова за извођење радова на јавном путу и на јавној површини ради израде урбанистичког пројекта и локацијских услова, на основу на основу Закона о путевима ("Сл. гласник РС" 41/2018, 95/2018-др. Закон и 92/2023-др. закон), Одлуке о општинским путевима и улицама на територији града Панчева (Сл. лист града Панчева, бр. 7/2020, 61/2020, 22/2022 и 34/2024), Закона о општем управном поступку ("Сл. гл. Р Србије", бр. 18/16), Закона о планирању и изградњи ("Сл. гласник РС", број 72/2009, 81/2009 – испр, 64/2010 – одлука УС, 24/2011, 121/2012, 42/2013 – одлука УС, 50/2013–одлука УС, 98/2013 – одлука УС, 132/2014, 145/2014, 83/2018, 31/2019 и 37/2019-др. закон, 9/2020, 52/2021 и 62/2023) и Уредбе о локацијским условима ("Сл.гласник Р Србије" бр. 87/2023), ЈП "Урбанизам" Панчево донео је решење о условима као у диспозитиву.

**ПОУКА О ПРАВНОМ ЛЕКУ:** Против овог решења може се изјавити жалба Градском већу града Панчева у року од 8 (осам) дана од његовог достављања. Жалба се предаје путем доносиоца овог решења, таксирана са 239,52 динара градске адм.таксе, по тарифном броју 3 Одлуке о градским административним таксама ("Сл.лист града Панчева" бр.16/2008, 26/2009, 25/10, 38/12, 24/13, 29/14, 14/15 и 38/16), која се уплаћује на жиро рачун бр: 840-742241843-03, са позивом на број 02-226, модел 97, у корист буџета града Панчева.

Обрађивач:

Координатор у области урбанизма, управљања путевима и одржавању објеката

Јован Станковић, дипл. инж. саобраћаја

Доставити:

1. Подносиоцу захтева x 1
2. Архиви x 1
3. Именованим секретаријатим из наслова

Директор  
Славе Бојакићевски, дипл. инж. арх.

Јавно предузеће "Урбанизам" Панчево

Карађорђева 4, 26000 Панчево ПИБ 101051296, Матични број 08484016,  
Телефони: централа: (+381 (0) 13) 2190 300, директор: 2190 313, телефакс: 343 754, урбанизам: 2190 320  
Рачун: 160-461690-69 (Banca Intesa)

LEGENDA:

- VSEFORIČNI STAMBENI OBJEKT - P + 3 + Ps
- Zelenilo
- Rastor ploča
- Beton
- Postojeći koloski priključak
- Rekonstruirani saobraćajni priključak
- Prostor za komerijer

PLANIRANI SAOBRAĆAJNI PRIKLJUČAK

KOORDINATE OSOVINSKIH TAČAKA PRIKLJUČAK NA POSTOJEĆI PUT

|   | Y (m)        | X (m)        |
|---|--------------|--------------|
| 1 | 4970465.0492 | 7472091.0419 |
| 2 | 4970473.3269 | 7472085.6626 |

Površina planiranog kolskog priključka:  
P = 48,71 m<sup>2</sup>

Širina planiranog kolskog priključka:  
P = 6,67 - 6,92 m

SITUACIONI PLAN R = I : 150

|  |  |
|--|--|
| <p>Projekat: <b>ARHITEC</b><br/> <small>POSREDOVANJE U PROMETU NEKRETNIM PRAVNIM OBLICIMA</small></p>                                      |  |
| <p>Faza projekta:<br/>0 - GLAVNA SVESKA</p>  | <p>Inovator:<br/><b>MILENIJUM 8284 DOO</b><br/>                 Pančevo,<br/>                 ul. Tanasija Rajića br. 55</p> |
| <p>Glavni projektant:<br/><b>Srdan M. Kirić</b><br/>                 Inženjer arhitekture<br/>                 br. licenca 500 8388 II</p> |  |
| <p>Članak projekta:<br/>VSEFORIČNI STAMBENI OBJEKT - P + 3 + Ps sa 19 stambenih jedinica</p>   |  |
| <p>Šifra objekta:<br/>IDR - 46 - 09 / 2025</p>   |  |
| <p>Članak projekta:<br/>0 - GLAVNA SVESKA</p>  | <p>Članak projekta:<br/>VSEFORIČNI STAMBENI OBJEKT - P + 3 + Ps sa 19 stambenih jedinica</p>                                 |
| <p>Projekat: <b>ARHITEC</b><br/> <small>POSREDOVANJE U PROMETU NEKRETNIM PRAVNIM OBLICIMA</small></p>                                      | <p>Projekat: <b>ARHITEC</b><br/> <small>POSREDOVANJE U PROMETU NEKRETNIM PRAVNIM OBLICIMA</small></p>                        |
| <p>Projekat: <b>ARHITEC</b><br/> <small>POSREDOVANJE U PROMETU NEKRETNIM PRAVNIM OBLICIMA</small></p>                                      | <p>Projekat: <b>ARHITEC</b><br/> <small>POSREDOVANJE U PROMETU NEKRETNIM PRAVNIM OBLICIMA</small></p>                        |

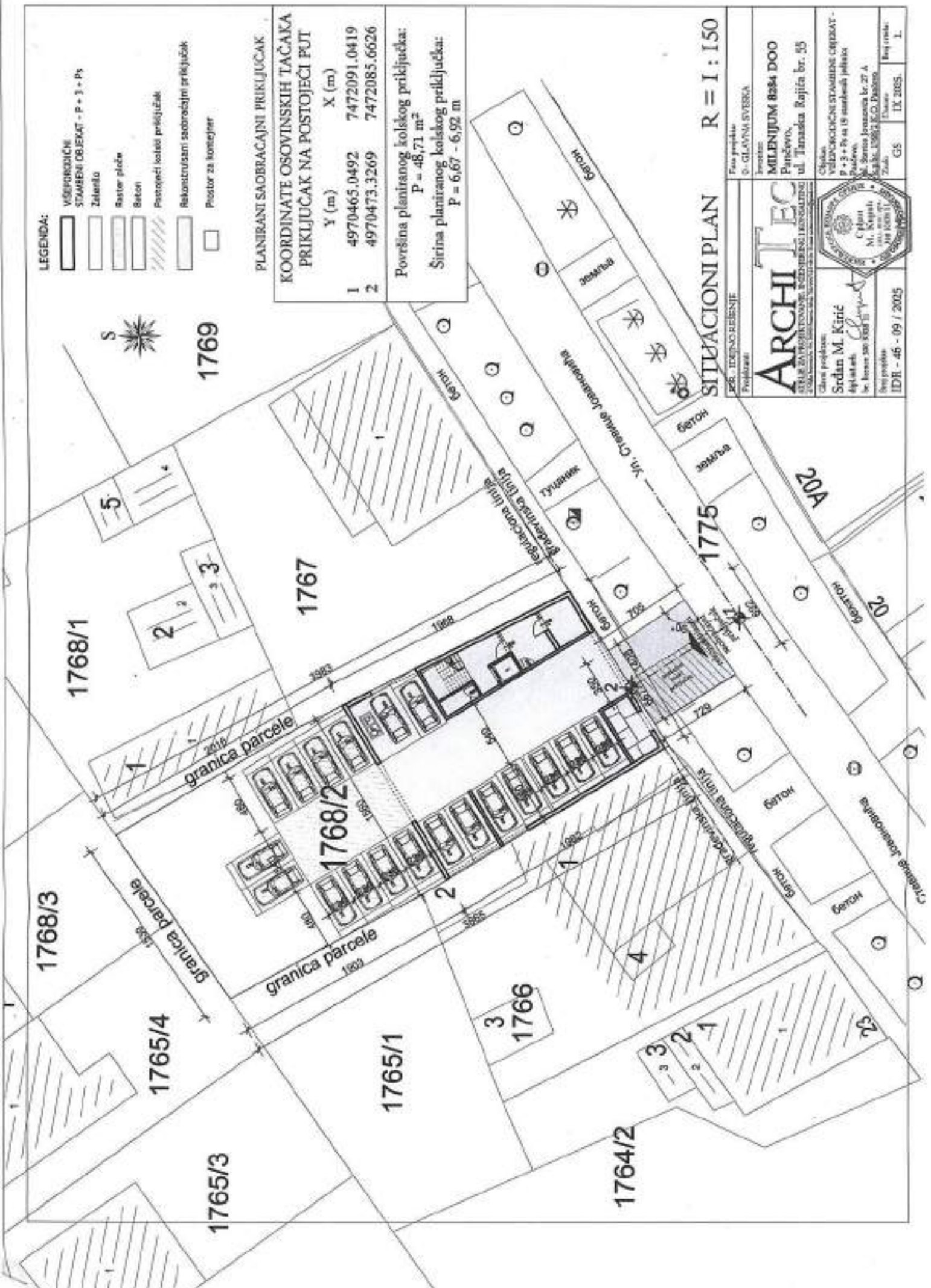



КО ПАНЧЕВО

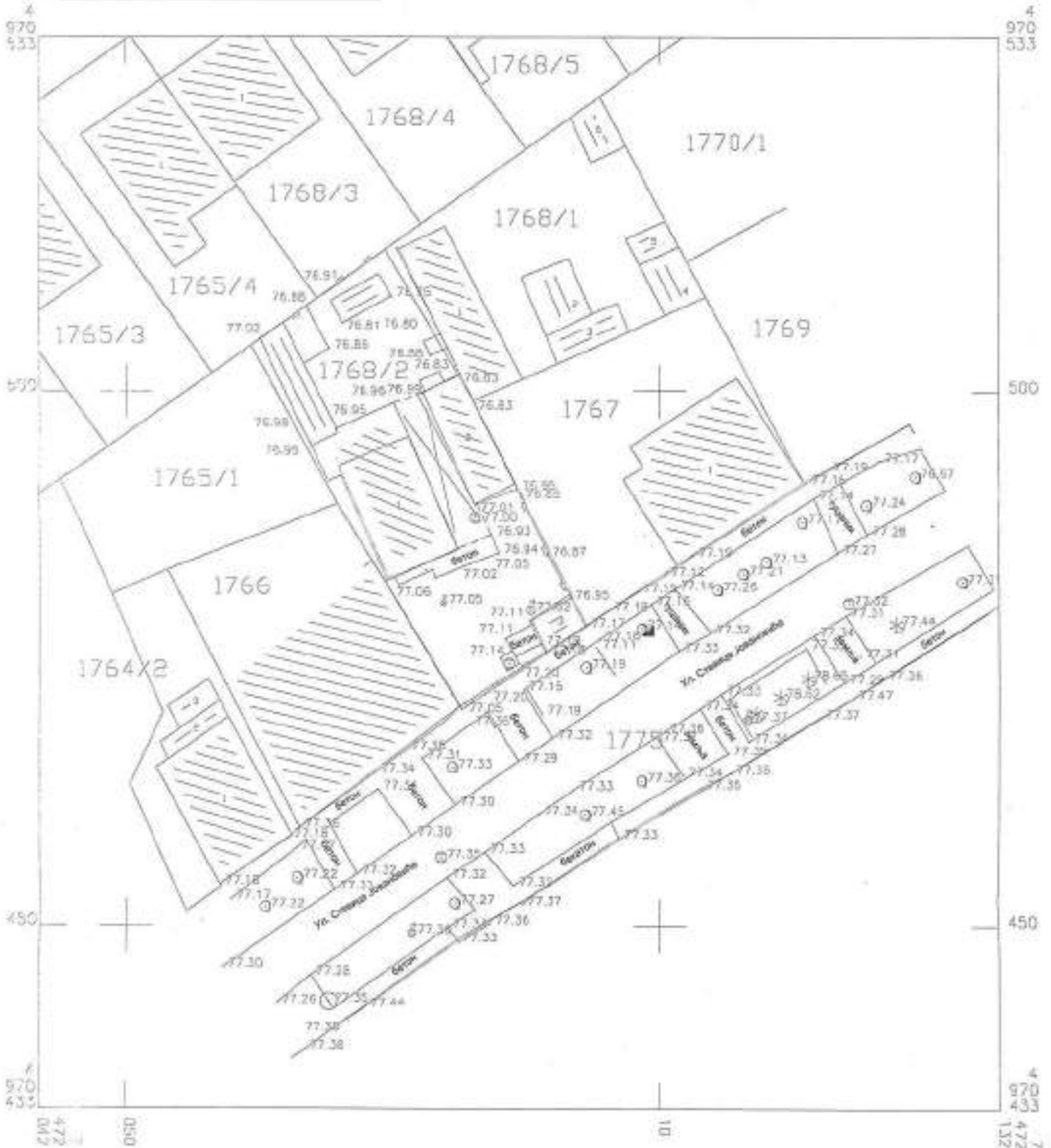

— Фактичко стање  
 — Катастарско стање

Размера 1:500 СНИМЛЕНО ДАТА: 04.08. 2025. год.

Milan Popović pr  
 BIRO ZA GEODETSKE POSLOVE I USLUGE  
**SMARTGEOMT**  
 PANČEVO



Милан Поповић  
 Маст. инж. геод.  
 Лиценца бр. 34  
 Милан Поповић, маст. инж. геод.



4/284

"MILENIJUM 8284" D.O.O.  
Танаска Рајића бр. 55  
ПАНЧЕВО

Наш број: ТР/С-1977  
Панчево, 06.11.2025

**ПРЕДМЕТ:** Технички услови за израду урбанистичког пројекта

Поводом вашег захтева и приложене главне свеске достављамо техничке услове за потребе израде урбанистичког пројекта за изградњу:

вишепородичног стамбеног објекта, П+3+Пс (приземље, три спрата и повучени спрат) са 19 (деветнаест) стамбених јединица у Панчеву у ул. Стевице Јовановића бр. 27А, на катастарској парцели бр. 1768/2 к.о. Панчево, инвеститор "MILENIJUM 8284" D.O.O., ул. Танаска Рајића бр. 55 из Панчева.

Према нашој евиденцији и увидом у достављену документацију на простору за који се ради урбанистички пројекат нема изграђене топловодне инфраструктуре што овим условима потврђујемо, тако да се не одређују посебни услови за уређење простора и изградњу објекта.



В.Д. ДИРЕКТОР-а

Предраг Живковић

РЈ «Дистрибуција» Панчево

„МИЛЕНИЈУМ 8284“ ДОО

ТАНАСКА РАЈИЋА 55  
ПАНЧЕВО

Ваш број:

05-02-4-14/1057-1

Наш број:

Датум:

25.08.2025.

Предмет: **Технички услови за израду урбанистичког пројекта за потребе изградње вишепородичног стамбеног објекта у Панчеву у улици Стевице Јовановића 27А на кат. парц. бр. 1768/2 К.О. Панчево**

Поштовани,

На основу Вашег писменог захтева и прилога од 14.08.2025.год., наш број 05-02-4-14/1057 од 15.08.2025.год. за издавање техничких услова за израду Урбанистичког пројекта за потребе изградње вишепородичног стамбеног објекта у Панчеву у улици Стевице Јовановића 27А на кат. парц. бр. 1768/2 К.О. Панчево, обавештавамо Вас о следећем.

- На предметном подручју, у надлежности ЈП "СРБИЈАГАС" постоје следећи гасни објекти:
  - Дистрибутивни гасовод ( $P_{max}=3bar$ ) од полиетиленских цеви  $\varnothing 40$  са парне стране улице и  $\varnothing 110$  са непарне, у зеленој површини паралелно са грађевинском линијом стамбених објеката, са кућним гасним прикључцима - **изграђен у функцији**
  - траса гасовода је приказана на ситуацији приложеној уз овај допис.

Тресе гасовода датих у прилогу су информативног карактера и за израду документације и извођење радова користити званичне и ажурне податке о висинском и ситуационом положају изведених инсталација ЈП "СРБИЈАГАС" из надлежног катастра подземних вода. Због могућег одступања података из катастра подземних вода од стања на терену, при извођењу радова неопходно је извршити пробне ископе ("шлицовања") ради утврђивања тачног положаја гасовода.

Потребно је гасоводе третирати као стечену обавезу у простору и у складу са:

- Правилником о условима за несметану и безбедну дистрибуцију природног гаса гасоводима притиска до 16bar ("Сл. гласник РС" бр. 86 /2015),
- Интерним техничким правилима за пројектовање и изградњу гасовода и гасоводних објеката на систему ЈП "Србијасгас" (Нови Сад, октобар 2009. год.),
- и Техничким условима за изградњу у заштитном појасу гасоводних објеката (датим у наставку текста),
- поштовати сва прописана растојања од гасних инсталација.

## Технички услови за изградњу у заштитном појасу гасоводних објеката:

### Дистрибутивни гасоводи од челичних и полиетиленских цеви радног притиска до 4 bar

- није дозвољено паралелно вођење подземних водова изнад и испод гасовода,
- Минимално светло растојање гасовода од других подземних инсталација предвидети у складу са Правилником о условима за несметану и безбедну дистрибуцију природног гаса гасоводима притиска до 16bar ("Сл. гласник РС" бр. 86 /2015) и то:

|                                       | Паралелно вођење (m) | Укрштање (m) |
|---------------------------------------|----------------------|--------------|
| Гасовод                               | 0,4                  | 0,2          |
| Водовод и канализација                | 0,4                  | 0,2          |
| Вреловод или топловод                 | 0,5                  | 0,3          |
| Проходни канали вреловода и топловода | 1,0                  | 0,5          |
| Телекомуникациони каблови             | 0,4                  | 0,2          |
| Високонапонски и нисконапонски водови | 0,4                  | 0,2          |
| Шехтови                               | 0,3                  | Не           |
| Темљ                                  | 1,0                  | Не           |
| Стабло високог зеленила               | 1,5                  | Не           |

- Гасовод се поставља у заштитни појас ради осигурања његовог стања, погона, одржавања као и заштите од спољних утицаја, а износи 1m од осе гасовода на обе стране.
- Није дозвољено постављање шахта изнад гасовода,
- При пројектовању објеката потребно је поштовати прописане минималне висине надслоја од горње ивице гасовода у зависности од локације гасовода (у зеленој површини и тротоару минимална висина надслоја је 0,8 m), испод коловоза саобраћајница минимална висина надслоја је 1,35 m).
- Пролази полиетиленског гасовода испод саобраћајнице изведени су у заштитним челичним цевима.
- Заштитна цев испод путева, улица мора бити дужа са сваке стране за 1m од ширине зоне објекта.
- Крајеви заштитних челичних цеви морају бити затворени одговарајућим затварачима непропусним за воду.
- Заштитна челична цев мора да поседује одушну цев која се поставља са једне или обе стране (ако је дужина заштитне цеви већа од 20m) заштитне цеви, на удаљености 1,5m од ивице пута. Одушна цев се завршава цевним луком од 180° са Дејвијевом мрежицом на крају. Отвор је окренут од пута на доле, а минимална висина одушне цеви је 2m. На одушној цеви се поставља табла упозорења.
- При проласку ПЕ гасовода испод некатегорисаних путева и локалних улица гасовод се може поставити у ПЕ заштитну цев. Заштитна ПЕ цев испод путева, улица мора бити дужа са сваке стране за 1m од ширине зоне објекта. Крајеви заштитне ПЕ цеви се постављају у слој песка а изнад песка се поставља стуб крупног шљунка до нивоа околног терена који служи као подземни одушак заштитне колоне
- Заштитивање гасовода на месту укрштања са прикључном саобраћајницом која се гради или проширује изводи се првенствено заштитним челичним колонама или на други начин помоћу армираних бетонских плоча, а према посебном одобреном пројекту измештања-заштите гасовода.
- Сва евентуална измештања гасоводних инсталација и заштитивања изводе се уз сагласност ЈП"СРБИЈАГАС", а исте изводи ЈП"СРБИЈАГАС" или трећа лица која

су регистрована за обављање те врсте послова, а кога одреди инвеститор уз надзор ЈП "СРБИЈАГАС". Ови радови се изводе о трошку инвеститора.

- При подземном укривању гасовода са другим инсталацијама гасовод се полаже изнад других инсталација и то под углом 60° до 90°.
- Гасовод испод канала води се на дубини од 1м испод доње ивице канала, а штити се бетонским плочама које се постављају на дубини од 0,5м од доње ивице канала.
- Минимална удаљеност гасовода од стубова нисконапонске и ПТТ мреже износи 1м.

### **Технички услови за прикључење на дистрибутивни систем ЈП "Србијасга" радног притиска до 4 bar:**

Постоји техничка могућност прикључења вишепородичног стамбеног објекта у Панчеву у ул. Стевице Јовановића 27А на кат. парц. бр. 1768/2 К.О. Панчево, на дистрибутивни гасоводни систем ЈП "СРБИЈАГАС", уз примену одговарајућих законских одредби и техничких правила, уколико капацитет дистрибутивне гасне мреже задовољава потребе објекта. На предметној парцели постоји кућни гасни прикључак (КГП). Ако се КГП налази на месту предвиђеном за изградњу будуће зграде, потребно да поднесете захтев за његово укидање или измештање. Укидање или измештање ће обавити радници ЈП „Србијасга“ или предузеће ангажовано од стране ЈП „Србијасга“, о трошку инвеститора.

Процедура за прикључење на гасоводни систем ЈП "СРБИЈАГАС" се остварије Вашим Захтевом за прикључење у складу са чланом 265. Закона о енергетици ("Сл.гл. РС" бр.145/14).

Претходно је потребно проверити да ли капацитет дистрибутивне гасне мреже задовољава потребе за гасом вишепородичног стамбеног објекта.

Сагласно Методологији о критеријумима и начину одређивања трошкова прикључка на систем за транспорт и дистрибуцију природног гаса, а према исказаном потребом за капацитет регулационе станице одређују се трошкови прикључења на гасоводни систем.

Изградња енергетских објеката, накнада трошкова прикључења на гасоводни систем и пуштање у употребу изграђених гасних инсталација дефинишу се Решењем о одобрењу за прикључење на гасоводни систем и посебним уговором између ЈП "СРБИЈАГАС" и власника објекта.

Природни гас у вишепородичном стамбеном објекту може се користити за потребе грејања, припрему потрошне топле воде и припрему хране .

Гасоводне инсталације би се састојале од следећих целина; групног гасног прикључка, регулационе станице (РС) захтеваног капацитета, кућних мерних сетова (КМСГ-4) за сваки стан, унутрашње гасне инсталације-ниског притиска, гасних апарата-трошила у сваком стану.

### **Посебне мере заштите изграђених гасовода при извођењу радова:**

1. У појасу ширине по 3м са сваке стране, рачунајући од осе гасовода на местима укривања и паралелног вођења, предвидети извођење свих земљаних радова ручним ископом. На растојању 1 m до 3 m ближе ивице рова од спољне ивице гасовода, могуће је предвидети машински ископ у случају кад се пробним ископима ("шлицовањем") недвосмислено утврди тачан положај гасовода и кад машински ископ одобри представник ЈП "СРБИЈАГАС" на терену.
2. Уколико на местима укривања и/или паралелног вођења дође до откопавања гасоводне цеви и оштећења гасовода о овоме се хитно мора обавестити ЈП "СРБИЈАГАС" ради предузимања потребних мера које ће се одредити након увида у стање на терену.
3. У случају оштећења гасовода, које настане услед извођења радова у зони гасовода, услед непридржавања утврђених услова, као и услед непредвиђених радова који се могу јавити приликом извођења објекта, инвеститор је обавезан да сноси све трошкове санације на

гасоводним инсталацијама и надокнади штету насталу услед евентуалног прекида дистрибуције гаса.

4. Приликом извођења радова грађевинска механизација мора прелазити трасу гасовода на обезбеђеним прелазима урађеним тако да се не изазива појачано механичко напрезање гасовода.
5. Није дозвољено подземно бушење за постављање других инсталација у зони гасовода.
6. Није дозвољено бушење земљишта за постављање садница дрвореда у зони гасовода.
7. Употреба вибрационих алата у близини гасовода је дозвољена уколико не утиче на механичка својства и стабилност гасовода.
8. У зони 5 m лево и десно од осе гасовода не дозвољава се надвишење (насипање постојећег терена), скидање хумуса, односно промена апсолутне коте терена која је постојала пре извођења радова.
9. Приликом извођења радова у зонама опасности и код ослобођене гасоводне цеви потребно је применити све мере за спречавање изазивања експлозије или пожара: забрањено је радити са отвореним пламеном, радити са алатом или уређајима који могу при употреби изазвати варницу, коришћење возила који при раду могу изазвати варницу, коришћење електричних уређаја који нису у складу са нормативима прописаним у одговарајућим стандардима SRPS за противексплозивну заштиту, одлагање запаливих материја и држање материја које су подложне самозапаљењу.
10. Инвеститор је обавезан, у складу са Законом о ценоводном транспорту гасовитих и течних угљоводоника и дистрибуцији гасовитих угљоводоника (Сл. гласник РС, бр. 4/2009), да 10 дана пре почетка радова у заштитном појасу гасовода, обавести ЈП "Србијагас" у писаној форми, како би се обезбедило присуство нашег представника за време трајања радова у близини гасовода.
11. Контрола спровођења мера из ових услова врши се о трошку Инвеститора.
12. Рок важности овог документа је годину дана од дана његовог издавања.

С поштовањем,

Виши стручни сарадник

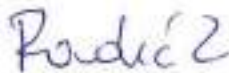

Здравко Радић, дипл.инг.маш.



Руководилац  
ЈП Дистрибуција Панчево

Звездана Опалић, дипл.инг.маш.

Достављено:

- 1.Наслову
- 2.ЈП «Дистрибуција» Панчево
- 3.Архиви

TEH USLOVI 05-02-4-14/1057-1 00  
29.08.2025.

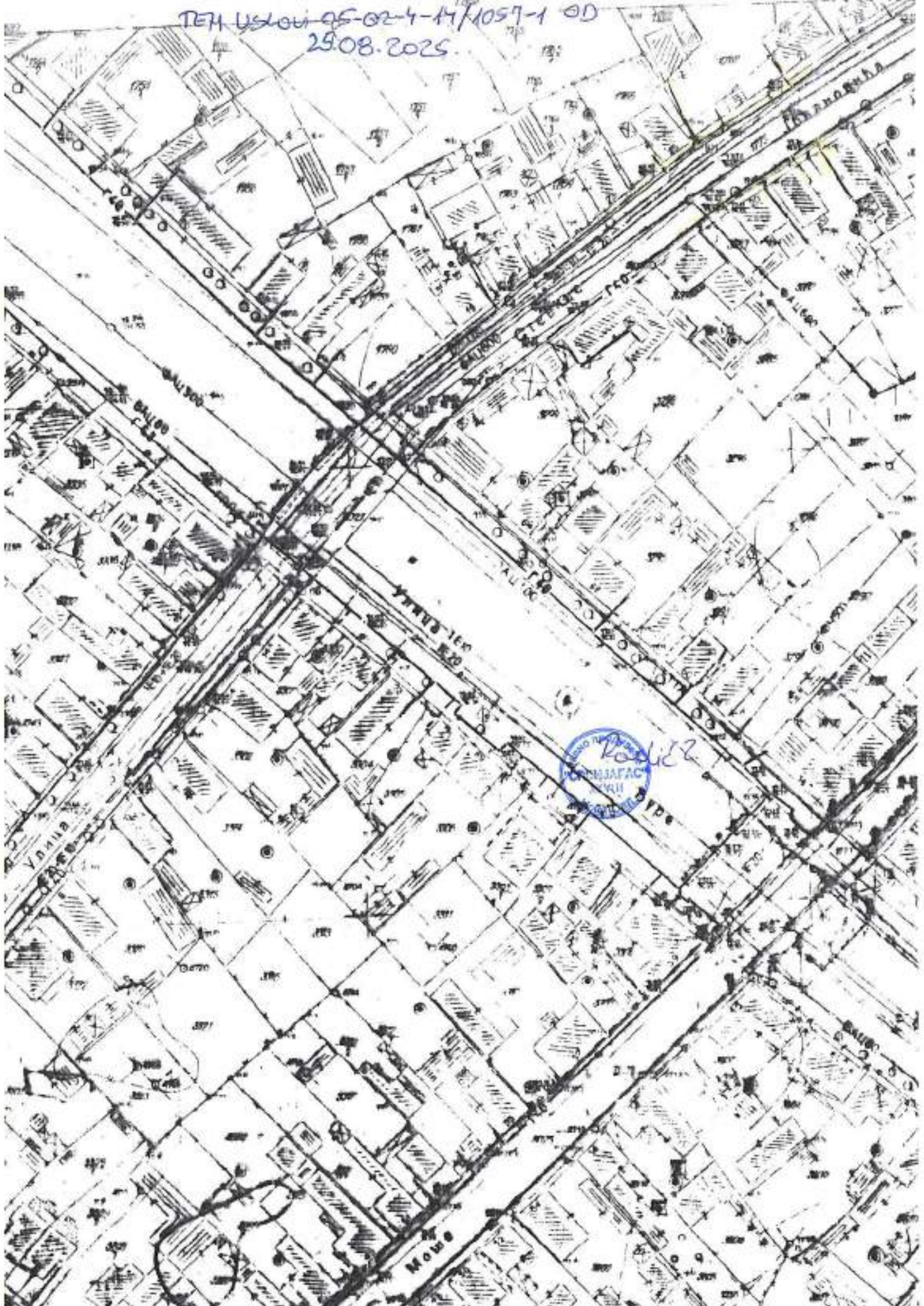

Kadik  
KONJAFAC

Moh

# Телеком Србија

Предузеће за телекомуникације а.д.

Београд, Таковска 2

ДЕЛОВОДНИ БРОЈ: Д209/416538/2-2025

ДАТУМ: 18.09.2025.

БРОЈ ИЗ ЛКРМ: 31

ДИРЕКЦИЈА ЗА ТЕХНИКУ

СЕКТОР ЗА МРЕЖНЕ ОПЕРАЦИЈЕ

СЛУЖБА ЗА ПЛАНИРАЊЕ И

ИЗГРАДЊУ МРЕЖЕ БЕОГРАД

Одељење за планирање и изградњу мреже Панчево

ПАНЧЕВО, Светог Саве 11

## „МИЛЕНИЈУМ 8284“ Д.О.О.

Танаска Рајића 55

26000 Панчево

**ПРЕДМЕТ:** Издавање техничких услова за потребе израде Урбанистичког пројекта за изградњу вишепородичног стамбеног објекта у ул. Стевице Јовановића 27А у Панчеву

Веза број: 416538/1 од 17.09.2025.

Поштовани,

У вези са захтевом од 17.09.2025. године, који је у Ваше име поднео *Archi Тес* из Панчева, за добијање техничких услова потребних за израду Урбанистичког пројекта и добијање Локацијских услова за изградњу вишепородичног стамбеног објекта (П+3+Пс) у ул. Стевице Јовановића 27А у Панчеву, на катастарској парцели број 1768/2 КО Панчево, достављамо услове из надлежности "Телеком Србија" а.д.

### Постојеће стање тк објекта

На предметној парцели постоји изграђен подземни оптички кабл који је у надлежности предузећа „Телеком Србија“ а.д..

У Улици Стевице Јовановића постоје тк објекти::

- Служба за мрежне операције Панчево
- Подземни оптички каблови у ПЕ цеви
- Подземни дистрибутивни и разводни тк каблови
- Постојећа тк канализација, капацитета 2x4 Ф110мм

#### ❖ Технички услови прикључења

Као последица захтева које стамбено-комерцијални комплекси постављају у погледу ефикасности, управљивости и надзора интерних система различитих намена, као и захтева у погледу комплексних широкопојасних услуга, стратешко опредељење предузећа „Телеком Србија“ а.д. (у даљем тексту „Телеком“) је да се за предметни објекат реализује оптичка тк мрежа до крајњих корисника, тзв. *FTTH (Fiber to the home)* решење које подразумева полагање оптичког приводног кабла до сваког објекта (инсталирање одговарајуће телекомуникационе опреме унутар објекта) и изградњу оптичке инсталације до сваког стана, пословног простора или локала.

Планира се да приступна тк мрежа буде подземна, па је за потребе полагања приводног тк кабла, тј. за реализацију будуће планиране телекомуникационе мреже у оквиру граница услова на предметној локацији, на којој је планирана изградња, потребно обезбедити приступ планираном објекту путем тк канализације.

- За прикључење на тк мрежу предметног објекта потребно је изградити следећу тк канализацију:

- изградити приводну тк канализацију капацитета 1 ПЕ цев Ø40 mm од регулационе линије са улицом Стевице Јовановића до улаза у објекат

- наведену приводну тк канализацију од регулационе линије испред објеката изградити до места уласка (увода) цеви тк канализације у објекат. Условљену цев тк канализације полагати кроз слободне површине, водећи рачуна о прописаном растојању од других комуналних објеката. Приликом полагања РЕ цеви водити рачуна о углу савијања цеви, полупречник кривине треба да износи  $r > 2,3$  м ради не сметаности полагања кабла кроз приводну цев. Место савијања цеви не сме се затрпавати док надзорни орган не констатује да је кривина прописно изведена.

- од места уласка (увода) цеви тк канализације у објекат, обезбедити пролаз кабла по кабловском регалу или техничким каналима, до места на коме се налази тк концентрација у објекту, односно до оптичког дистрибутивног ормана у којем је потребно монтирати опрему Телекома.

- Изградња унутрашњих тк инсталација оптичким кабловима:

Изградња унутрашњих тк инсталација у свим објектима је обавеза инвеститора осим у случају када се другачије дефинише Уговором између инвеститора и Телекома, а према моделима о пословно техничкој сарадњи са инвеститорима.

За потребе реализације поменуте оптичке тк мреже предвиђена је унутрашња тк инсталација оптичким кабловима. Узимајући наведено у обзир Телеком за потребе реализације поменуте оптичке тк мреже даје следеће препоруке за изградњу оптичке тк инсталације

- полагање оптичких инсталационих каблова по вертикали објеката планирати у цеви у зиду или у посебан део техничких канала уколико су пројектом објеката предвиђени, а спратни развод извести полагањем каблова кроз цеви у зиду које треба поставити до сваког стана или локала. Инсталацију планирати оптичким кабловима са мономодним влакнима по ITU-T G.657.A (препука Телекома) или G.652.D стандарду, за полагање у затвореном простору (*indoor*), са омотачем од LSZH материјала (Low Smoke Zero Halogen). За пружање сервиса Телекома довољно је да се до сваког корисника (стана, пословног простора или локала) положи по једно оптичко влакно. Приликом полагања кабла водити рачуна о минималном пречнику савијања и предвидети резерву кабла на свакој етажи за случај потребе за накнадним интервенцијама.

- израду успонског (вертикалног) оптичког развода предвидети кабловима који по капацитету решавају једну или више етажа. Успонски кабл се терминира у за то предвиђеном оптичком дистрибутивном орману (ODO орману).

- инсталационе оптичке каблове завршити у оптичким дистрибутивним орманима на оптичким печ панелима или панелима са адаптерима (SC/APC), са SC/APC конекторима. У оптичком дистрибутивном орману је, осим поменутих терминација

каблова SC/APC конекторима на SC/APC адаптерима, потребно планирати и место за завршавање приводног оптичког кабла, место за резерву кабла као и место за монтажу пасивне опреме Телекома (пасивни оптички сплитери). Оптичке дистрибутивне ормане је потребно монтирати у сваком објекту, у приземљу или првом подземном нивоу, на сувом и приступачном месту. Ормане обавезно уземљити.

- на страни корисника, у стану, пословном простору или локалу, инсталационе оптичке каблове завршити SC/APC конекторима у одговарајућој терминалној (корисничкој) завршној оптичкој кутији на SC/APC адаптеру. Предвидети резерве кабла на оба краја.

- препоручује се инвеститору да инсталације унутар станова или локала реализује F/UTP кабловима категорије минимум 5е, а да у близини самог улаза у стан или локал, предвиди монтажу корисничких мултимедијалних кутија ММК (од непроводног материјала) у којима ће се налазити терминација долазног инсталационог оптичког кабла и терминације инсталационих каблова у стану, а у њима ће бити постављена и корисничка опрема. Кабл мора бити заштићен увлачењем у савитљиву (ребрасту),

негориву PVC цев. У овим орманима је потребно обезбедити и напајање да би се омогућила непрекидност тк сервиса.

Примењена ММК мора да има следеће карактеристике:

- Кутија мора да омогући увод и терминацију до десет F/UTP каблова и да буде израђена од материјала који ће омогућити неометано простирање радио таласа (WiFi)

- Кутија мора да поседује минимално осам места за инсталацију RJ45 конектора, минимум категорије 5е

- У оквиру кутије мора да постоји довољно места за инсталацију активне опреме (ONT) Телекома и ЗОК-а

- Унутар ММК неопходно је обезбедити радни напон од 220 V, преко одговарајуће утичнице и засебног аутоматског осигурача од 16А са разводне табле у стану/локалу

- Минимална димензија кутије је 400mm x 300mm x 200mm (В x Ш x Д)

Пошто у овом тренутку нису познате детаљне потребе за сервисима у предметним објектима, за реализацију унутрашње тк инфраструктуре вас молимо да нам се у фази израде пројекта обратите ради детаљнијег договора по свим питањима.

За сву уграђену опрему потребно је прибавити атест. Проверу квалитета уграђене опреме и изведених радова извршиће Комисија за контролу квалитета коју формира "Телеком Србија".

Горе наведени радови су обавеза инвеститора уколико се уговором између заинтересованих страна на утврди другачије.

Изградња приводног оптичког кабла обавеза је Предузећа "Телеком Србија" а.д. Повезивање предметног објекта на постојећу тк мрежу врши искључиво Предузеће "Телеком Србија" а.д.

❖ Општи услови

Приликом извођења радова на изградњи предметног објекта, условљене приводне тк канализације и објекта комуналне инфраструктуре за предметни објекат, с посебном пажњом водити рачуна да не дође до оштећења постојећих тк капацитета. Уколико до оштећења ипак дође, инвеститор - извођач је у обавези да квар отклони и сноси трошкове по свим основама. Такође, грађевинским радовима се не сме довести у

питање функционисање тк саобраћаја, као и приступ тк објектима, ради редовног одржавања или евентуалних интервенција.

У складу са важећим правилником, који је прописала Републичка агенција за електронске комуникације, унутар заштитног појаса није дозвољена изградња и постављање објеката (инфраструктурних инсталација) других комуналних предузећа изнад и испод планиране кабловске тк канализације, осим на местима укрштања, као ни извођење радова који могу да угрозе функционисање електронских комуникација (тк објеката).

Пројекат израде тк инсталације и приводне тк канализације, предметног објекта, урадити у складу са Законом о планирању и изградњи објеката, Законом о електронским комуникацијама, Законом о заштити од пожара, ЗЈПТТ, СРПС, упутствима, прописима и препорукама за ову врсту делатности, Правилнику о тех. и другим захтевима при изградњи пратеће инфраструктуре ЕКМ у зградама, упутствима, стандардима и прописима о изради техничке документације, и доставити на сагласност Предузећу „Телеком Србија“ а.д.. Уколико се ови пројекти раде одвојено, сваки пројекат треба да садржи потврду пројектаната да је извршено међусобно усаглашавање, као и сагласност на урађене пројекте издате од Телекома.

Уколико у току важења ових услова настану промене које се односе на пројектовање унутрашње тк инсталације и приводне тк канализације и изградњу стамбено-пословног објекта, број или врсту потребних тк прикључака, габарит објекта и слично, у обавези сте да настале промене пријавите и затражите измену услова.

Предузети мере заштите телекомуникационих каблова од прекида, нагњечења или истезања у времену извођења радова на јавним површинама, мере морају бити спроведене пре почетка радова на изградњи јавних површина.

Пре почетка извођења било каквих грађевинских радова инвеститор-извођач радова је у обавези да о томе извести предузеће "Телеком Србија", у писаној форми, најмање 15 (радних) дана пре почетка радова. У допису је потребно навести датум почетка радова, доставити имена надзорног органа (контакт телефон) и руководиоца градилишта (контакт телефон). Допис ради вршења надзора доставити на адресу Телеком Србија а.д., Служба за мрежне операције Панчево, Светог Саве 11, телефон 013/219 0045.

Приликом избора извођача радова за изградњу приводне тк канализације и унутрашњих тк инсталација, ангажовати лиценциране извођаче, односно водити рачуна да је извођач регистрован за ту врсту делатности и да то буде реномирана фирма из области телекомуникација ради што бољег квалитета изведених радова.

По завршетку радова на изградњи приводне тк канализације и унутрашњих тк инсталација потребно је извршити квалитетни и технички пријем радова.

Инвеститор може да изврши пренос приводне ТК канализације у корист Предузећа за телекомуникације "Телеком Србија" а.д., при чему би преузели обавезу одржавања исте и гарантовали непрекидност сервиса.

У том случају инвеститор уз захтев за формирање комисије за квалитетни и технички пријем треба да достави: копију важећих услова, грађевинску дозволу, документацију изведеног стања у складу са Упутством Предузећа "Телеком Србија" а.д. за пријем документације изведеног стања и елаборат о геодетском снимању (1 примерак на папиру и електронском облику на CD -у у софтверском алату TeleCAD-GIS, или као цртеж у .dwg формату), као и потврду РГЗ-а да је елаборат прихваћен, обрачун укупних издатака на изградњи ТК канализације (потписан од стране инвеститора) са приложеним рачунима, податке о представнику инвеститора и извођача радова који ће присуствовати раду комисије и изјаву надзорног органа Предузећа „Телеком Србија“ а.д. да је извршен надзор. Комисија ће одбити да изврши квалитетни пријем уколико у

току грађења није вршен надзор од стране Предузећа "Телеком Србија" а.д.. Рад комисије се не наплаћује.

Инвеститор не мора да изврши пренос приводне канализације на Предузеће за телекомуникације „Телеком Србија“ а.д., али ни у ком случају не сме да одбија и омета прикључење објекта на телекомуникациону мрежу. Обавеза инвеститора по Закону о електронским комуникацијама (члан 42. и 43.) и Правилнику о техничким и другим захтевима при изградњи пратеће инфраструктуре потребне за постављање комуникационих мрежа (члан 4, 5 и 46.) је да омогући сваком провајдеру улазак под истим условима у зграду

Објекат који се гради, односно чије је грађење завршено без грађевинске дозволе, не може бити прикључен на постојећу телекомуникациону мрежу сходно Закону о планирању и изградњи.

Дати услови се односе само на израду тк инсталације и приводне тк канализације. Након обављеног квалитетног и техничког пријема радова од стране Комисије Телекома потребно је да инвеститор поднесе Захтев за повезивање на тк мрежу (уз Захтев је неопходно приложити Комисијски записник квалитетног и техничког пријема).

За прикључење предметног објекта на тк мрежу, инвеститор је у обавези да нам се, минимум шест месеци пре уселења у објекат, поново писаним путем обрати, како би се благовремено обезбедили потребни тк капацитети у постојећој тк мрежи.

Приликом израде Пројекта за пројектовање и изградњу приводне тк канализације и унутрашњих тк инсталација предметног објекта, сарађивати са Предузећем за телекомуникације "Телеком Србија" а.д ради усаглашавања са планским документима "Телекома Србија" а.д..

Ови услови важе **годину дана од дана издавања**. По истеку рока важности обавезно је подношење захтева за обнову услова.

Контакт особа: Душица Бокић, тел. 013/331-155, 064/6511-625.

Ивана Младеновић, тел. 013/331-155, 064/6511-712.

С поштовањем,

ОВЛАШЋЕНО ЛИЦЕ

Грујић Дејан, спец. инж. ел.

Dejan  
Grujić  
200028130

Digitally signed  
by Dejan Grujić  
200028130  
Date: 2025.09.18  
10:19:54 +02'00'

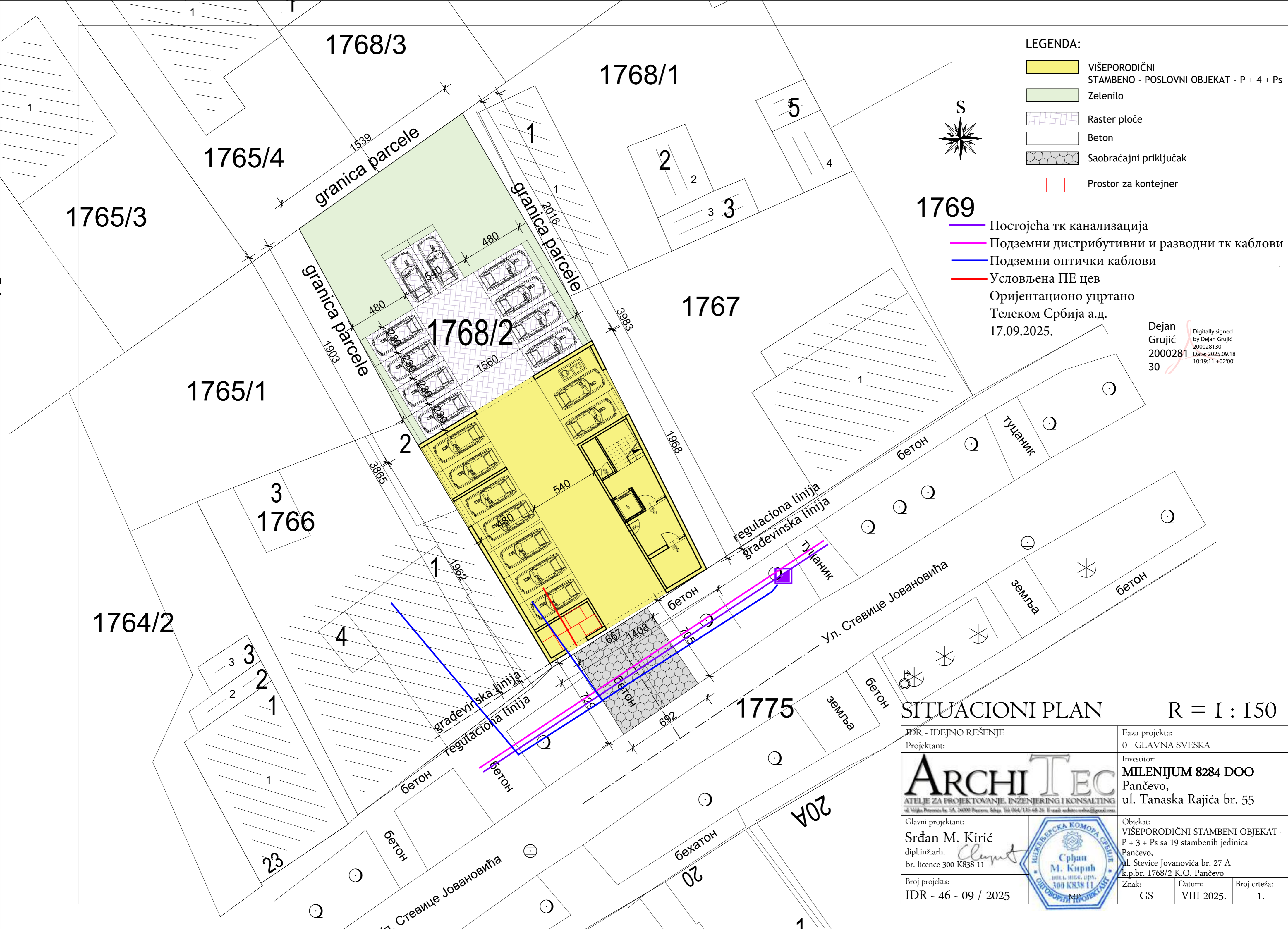

LEGENDA:

- VIŠEPORODIČNI STAMBENO - POSLOVNI OBJEKAT - P + 4 + Ps
- Zelenilo
- Raster ploče
- Beton
- Saobraćajni priključak
- Prostor za kontejner



- Постојећа тк канализација
  - Подземни дистрибутивни и разводни тк каблови
  - Подземни оптички каблови
  - Условљена ПЕ цев
- Оријентационо уцртано  
Телеком Србија а.д.  
17.09.2025.

Dejan Grujić  
200028130  
30  
Digitally signed by Dejan Grujić 200028130 Date: 2025.09.18 10:19:11 +02'00'

SITUACIONI PLAN R = 1 : 150

|  |  |  |  |
|--|--|--|--|
| IPR - IDEJNO REŠENJE   |  | Faza projekta:<br>0 - GLAVNA SVESKA  |  |
| Projektant:  |  | Investitor:<br><b>MILENIJUM 8284 DOO</b><br>Pančevo,<br>ul. Tanaska Rajića br. 55  |  |
| <br>Glavni projektant:<br><b>Srđan M. Kirić</b><br>dipl.inž.arh.<br>br. licence 300 K838 11 |  | <br>Objekat:<br>VIŠEPORODIČNI STAMBENI OBJEKAT -<br>P + 3 + Ps sa 19 stambenih jedinica<br>Pančevo,<br>ul. Stevice Jovanovića br. 27 A<br>k.p.br. 1768/2 K.O. Pančevo |  |
|  |  |  |  |
| Broj projekta:<br>IDR - 46 - 09 / 2025   |  | Datum:<br>VIII 2025.   |  |
| Broj projekta:<br>IDR - 46 - 09 / 2025   |  | Broj crteža:<br>1.   |  |

Наш број: 02-118-2/2025-0106  
17.09. 2025.год  
Панчево

MILENIJUM 8284 DOO  
ТАНАСКА РАЈИЋА 55  
ПАНЧЕВО

На основу члана 46. Закона о планирању и изградњи ("Службени гласник РС" бр. 72/2009, 81/2009 - исправка, 64/2010-одлука УС 24/2011, 121/2012, 42/2013 - одлука УС, 50/2013-одлука УС, 54/2013-одлука УС, 98/2013-одлука УС, 132/2014, 145/2014, 83/2018, 31/2019, 37/2019 – др.закон, 9/2020, 52/2021 и 62/2023) став 2. и чланова 44, 45 и 46 Правилника о садржини, начину и поступку израде планских докумената („Сл. гласник РС број: 64/2015, број 32/2019), Уредбе о локацијским условима („Службени гласник РС" број 35/2015, 145/2015, 117/2017 и 87/2023), Одлуке о одржавању чистоће и управљању отпадом (Службени лист града Панчева, број 6/2014, 38/2016 и 29/2017) и достављених података:

Подаци о локацији и објектима:

Локација објекта: Стевице Јовановића 27а, Панчево.

Катастарска парцела топографски број: 1768/2 КО Панчево

Укупна површина парцела:  $P_{\text{укупно}} = 600,00\text{m}^2$

Укупна бруто површина објекта:  $P_{\text{укупно}} = 1620,00\text{m}^2$

Намена објекта: Стамбени објекат

**Издају се : ТЕХНИЧКИ УСЛОВИ ЗА ПРОЈЕКТОВАЊЕ И ПРИКЉУЧЕЊЕ ЗА ПРИВРЕМЕНО СКЛАДИШТЕЊЕ КОМУНАЛНОГ И ЧВРСТОГ НЕОПАСНОГ ОТПАДА ИНВЕСТИТОРУ: Milenijum 8284 d.o.o., Танаска Рајића 55, Панчево за потребе издавања урбанистичког пројекта и локацијских услова за изградњу: Вишепородичног стамбеног објекта спратности Пр+3+Пс са 19 стамбених јединица, гаражом у објекту са 9 ГМ, паркингом на парцели са 10 ПМ, сепаратором нафтних деривата и интерним прикључком на главну саобраћајницу.**

## 1.0. ОПИС ПОТРЕБНИХ ТЕХНИЧКИХ ЕЛЕМЕНАТА ЗА ПРИВРЕМЕНО СКЛАДИШТЕЊЕ КОМУНАЛНОГ ОТПАДА

### 1.1. МЕСТО ПРИКЉУЧЕЊА И ТЕХНИЧКЕ КАРАКТЕРИСТИКЕ

#### 1.1.1. ПОЛОЖАЈ ПОСУДА ЗА САКУПЉАЊЕ КОМУНАЛНОГ ОТПАДА

Судови за привремено складиштење отпада до транспорта могу се налазити у одговарајућим специјалним просторијама у оквиру објекта, на парцели / комплексу или на површини јавне намене посебно одређеној за ту намену. Треба одредити хигијенски безбедно место за постављање контејнера, недоступно деци и животињама, да буде ван главних токова кретања а уз поштовање свих хигијенских услова у погледу чишћења, одржавања, дезинфекције.

Инвеститор је у обавези да при изради пројектне документације према наведеним препорукама одреди место за постављање посуда за отпад унутар предметне парцеле. Положај посуда за отпад унутар предметне парцеле (за зграде до 6 и преко 6 станова / пословних јединица) треба бити такав да исти буде лако доступан возилима и запосленима ЈКП „Хигијена“ уз прилаз из минимум једног смера и максимално 10 - 15 метара удаљен од приступне саобраћајнице. Потребно је да се налазе на чврстој подлози одговарајуће носивости у равни коловоза, чија димензија за један контејнер износи приближно 1,4 m×1,1 m.

ЧИСТИЈЕ, ИПАК МОЖЕ!

Корисници услуге са индивидуалним становањем и пословни корисници који на недељном нивоу имају количине комуналног отпада као индивидуално домаћинство, у обавези су да затворене кућне канте и завезане пластичне вреће са комуналним отпадом остављају на месту које је доступно возилу Јавног комуналног предузећа (до метар од ивице пута) и у време које је одређено Планом Јавног комуналног предузећа. Места предвиђена за постављање посуда за отпад у изузетним случајевима могу бити лоцирана на површинама од јавног значаја уколико инвеститор прибави сагласности надлежних органа у складу са чл. 11 Одлуке о одржавању чистоће и управљања отпадом („СЛ Панчева“ бр. 6/2014, 38/2016 и 29/2017). У зградама које имају изграђене посебне просторе за комунални отпад и контејнере, отпад се до одвожења држи на начин који је прилагођен процесу рада Јавно комуналног предузећа а о чистоћи тих простора, односно просторија стара се Скупштина станара зграде.

2.1. ПРИЛАЗНИ ПУТ За зграде до 6 и преко 6 станова/посл. јединица и комплексе различитих намена унутар којих улазе возила ЈКП „Хигијене“ потребно је обезбедити несметан саобраћај, за возила следећих карактеристика – дужина 10 m; ширина 2,3 m; висина 3,6 m; међуосовинско растојање 5,7 m, укупна маса (сопствена маса + корисна носивост) 26 t.

Није могуће издавање техничких услова из плана за улице које се налазе у пешачким зонама. За улице које не испуњавају техничке карактеристике не врши се одвожење отпада и до стицања услова се не издају технички услови.

2.2. РОК ЗА ПРИКЉУЧЕЊЕ: Инвеститор је у обавези да поднесе пријаву ради одношења отпада уз потврду о извршеној набавци контејнера у писаној форми Јавно комуналном предузећу Хигијена – Служба рекламација, након издате употребне дозволе у року од 15 дана.

2.3. ИЗНОС НАКНАДЕ ЗА ПРИКЉУЧЕЊЕ: Трошкове набавке посуда за одлагање отпада сноси инвеститор на основу чл. 7 Одлуке о одржавању чистоће и управљања отпадом („С.Л. града Панчева“ број 6/2014, 38/2016 и 29/2017).

2.4. ОСНОВНЕ ВРЕДНОСТИ БРОЈА И КАПАЦИТЕТА ПОСУДА ЗА ОТПАДА за зграде за које се најчешће издају локацијски услови преузети су из Одлуке о одржавању чистоће и управљања отпадом („Службени лист града Панчева“ број 6/2014) и базирају се на следећим изводима из чланова: - „Комунални отпад корисници складиште у контејнере, канте за отпад или у пластичне вреће“ (чл.11 став 1);

- „Код колективног начина становања у стамбеним зградама, у стамбеним, односно пословним објектима, са укупно највише шест станова, односно највише шест пословних локала - простора, комунални отпад се до одвожења мора држати у посудама за отпад – кућним кантама и врећама“ (чл.12 став 1); - „Код колективног начина становања, кућни отпад из стамбених односно пословних објеката који имају више од шест стамбених, односно пословних јединица, до одвожења држи се у контејнерима“ (чл.13 став 1).- У стамбеним и пословним зградама са највише шест станова или пословних простора, комунални отпад се до одношења одлаже у канте  $V=120 \text{ lit}$ .

- У стамбеним и пословним зградама који имају шест и више станова односно пословних простора, комунални отпад до одношења се одлаже у контејнере капацитета  $V=1100 \text{ lit}$ . На сваких додатних 1-6 стамбених односно пословних јединица обезбедити још по један контејнер  $V=1100 \text{ lit}$ . - За пословни простор чија укупна

површина износи  $P=1\ 000 - 3\ 000\text{m}^2$  потребно је обезбедити један контејнер капацитета  $V=1100\ \text{lit}$ , односно на сваких додатних  $3\ 000\text{m}^2$  обезбедити по један контејнер капацитета  $V=1100\ \text{lit}$ .

2.5.ПРИЈАВА ПОЧЕТКА РАДОВА Скупштинска Одлука предузећа о техничким условима за одржавање чистоће и управљању отпадом обавезује следеће: о чистоћи на градилиштима дужан је да се стара инвеститор. Пре почетка извођења радова, инвеститор је обавезан да пријави Јавно комуналном предузећу почетак радова, градилиште огради, а по окончању радова, уклони ограду и очисти терен, у року од 8 дана. Инвеститор је дужан да уз пријаву из претходног става, достави Јавно комуналном предузећу доказ о уплати накнаде за сакупљање, одвожење и одлагање комуналног отпада, по важећем акту предузећа којим су одређене цене.

За предметни објекат из важећих законских аката, проистиче обавеза инвеститора да набави, укупно 4 (четири) контејнера запремине  $V=1,1\text{m}^3$  за привремено складиштење комуналног чврстог неопасног отпада до одвожења као и да се амбалажни отпад и рециклабилни материјали издвајају у посебне наменске посуде до упућивања у процес рециклаже.

#### ТЕХНИЧКИ УСЛОВИ ВАЖЕ ГОДИНУ ДАНА

За ЈКП „Хигијена“ Панчево

  
Драган Вукосављевић, инж.маш

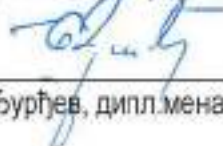

в.д. директора ЈКП „Хигијена“ Панчево

  
Бобан Турђеџ, дипл.менаџер

РЕПУБЛИКА СРБИЈА  
МИНИСТАРСТВО УНУТРАШЊИХ ПОСЛОВА  
СЕКТОР ЗА ВАНРЕДНЕ СИТУАЦИЈЕ

Одељење за ванредне ситуације у Панчеву

07.22.1 број : 217-6994/25

Датум : 22.08.2025. године.

ПАНЧЕВО

/ВБ/

MILENIJUM 8284 DOO

ул. Танаска Рајића, бр. 55,

град Панчево

**ПРЕДМЕТ:** Обавештење у вези Захтева за издавање предходних услова за израду техничке документације за израду Урбанистичког пројекта и исховање локацијских услова за потребе изградње вишепородичног стамбеног објекта, спратности П+3+Пс, са 19 стамбених јединица, који је планиран на кат.парцели бр. 1768/2 К.О. Панчево, ул. Стевице Јовановића бр.27 А, Панчево.

**ВЕЗА :** Захтев бр. 66 од 14.08.2025. године, поднет од стране MILENIJUM 8284 DOO Панчево, ул. Танаска Рајића, бр. 55, град Панчево, заведен у Одељењу за ванредне ситуације у Панчеву дана 18.08.2025. године, за издавање предходних услова за израду техничке документације за израду Урбанистичког пројекта и исховање локацијских услова за потребе изградње вишепородичног стамбеног објекта, спратности П+3+Пс, са 19 стамбених јединица, који је планиран на кат.парцели бр. 1768/2 К.О. Панчево, ул. Стевице Јовановића бр.27 А, Панчево.

У вези захтева бр.66 од 14.08.2025. године, поднет од стране MILENIJUM 8284 DOO Панчево, ул. Танаска Рајића, бр. 55, град Панчево, заведен у Одељењу за ванредне ситуације у Панчеву дана 18.08.2025. године, за издавање предходних услова за израду техничке документације за израду Урбанистичког пројекта и исховање локацијских услова за потребе изградње вишепородичног стамбеног објекта, спратности П+3+Пс, са 19 стамбених јединица, који је планиран на кат.парцели бр. 1768/2 К.О. Панчево, ул. Стевице Јовановића бр.27 А, Панчево, а након оствареног увида у исти обавештавамо Вас да Одељење за ванредне ситуације у Панчеву сходно Закону о заштити од пожара („Сл. гласник РС“ бр. 111/09, 20/15, 87/2018 и 87/2018 –др, закони) не издаје услове за израду урбанистичких пројеката и исховање локацијских услова, већ услове заштите од пожара и експлозија за израду планских докумената, како је то дефинисао чл. 29. Закона о заштити од пожара („Сл. гласник РС“ бр. 111/09, 20/15, 87/2018 и 87/2018 –др, закони). Такође Вас обавештавамо да се за прибављање услова за изградњу објекта обратите надлежном Градском органу за израду Урбанистичког пројекта и издавање локацијских услова.

Административна такса у износу од 420,00 динара је наплаћена, сходно тар. бр. 1. Закона о републичким административним таксама ("Сл. гласник РС", бр. 43/2003, 51/2003 - испр., 61/2005, 101/2005 - др. закон, 5/2009, 54/2009, 50/2011, 70/2011 - усклађени дин. изн., 55/2012 - усклађени дин. изн., 93/2012, 47/2013 - усклађени дин. изн., 65/2013 - др. закон, 57/2014 - усклађени дин. изн., 45/2015 - усклађени дин. изн., 83/2015, 112/2015, 50/2016 - усклађени дин. изн. и 61/2017 - усклађени дин. изн., 113/2017, 3/2018 – испр., 50/2018 - усклађени дин. изн., 95/2018 и 38/2019 - усклађени дин. изн., 86/2019, 90/2019-испр., 98/2020-усклађени дин. изн.144/2020, 62/2021 - усклађени дин. изн., 138/2022 - усклађени дин. изн. и 54/2023 - усклађени дин. изн., 92/2023 - усклађени дин. изн, 59/2024 - усклађени дин. изн, 63/2024-усклађени дин. изн и 94/24-усклађени дин. изн и 55/25).



НАЧЕЛНИК ОДЕЉЕЊА

мајор полиције

Милош Есих

*Милош Есих*



ЗАВОД ЗА ЗАШТИТУ СПОМЕНИКА КУЛТУРЕ У ПАНЧЕВУ

INSTITUTE FOR THE PROTECTION OF CULTURAL MONUMENTS PANCEVO

ЖАРКА ЗРЕЊАНИНА 17, 26000 ПАНЧЕВО, ТЕЛ. 013/ 351-472, 348-487, ТЕЛФАКС 013/351-851

Број: 852/2

Дана: 01.9. 2025.

П а н ч е в о

Ј/НБ

Завод за заштиту споменика културе у Панчеву, на основу члана 37. и члана 137. Закона о културном наслеђу („Службени гласник РС” бр. 129/2121) чланова 107., став 1. Закона о културним добрима („Службени гласник РС” бр. 71/94, 52/2011 – др. Закони и 99/2011 - др. закон) на захтев бр. 852 од 15.8.2025. године, подносиоца захтева Срђана Кирића ПР, Атеље за пројектовање, инжењеринг и консалтинг „ArchiTec” д.о.о. Панчево, Вељка Петровића бр. 5А/7 у име инвеститора „MILENIJUM 8284” ДОО Панчево, Стевице Јовановића бр. 27А, доставља

**Услове чувања, одржавања и коришћења непокретних културних добара и добара која уживају претходну заштиту за израду урбанистичког пројекта за изградњу вишепородичног стамбеног објекта спратности П+3+Пс са 19 стамбених јединица, у ул. Стевице Јовановића бр. 27 А, у Панчеву, на катастарским парцелама топ. бр. 1768/2 КО Панчево**

I Са становишта заштите непокретних културних добара и добара која уживају претходну заштиту, урбанистички пројекат за изградњу вишепородичног стамбеног објекта спратности П+3+Пс са 19 стамбених јединица, у ул. Стевице Јовановића бр. 27 А, у Панчеву, на катастарским парцелама топ. бр. 1768/2 КО Панчево, може се изградити на основу следећих услова:

- обезбедити вршење археолошког праћења Завода за заштиту споменика културе у Панчеву током извођења земљаних радова (копање темеља, инфраструктуре и др.) о трошку инвеститора, а у случају посебно занимљивих и вредних случајних налаза неопходно је извршити заштитна археолошка ископавања у непосредној зони налаза а на рачун инвеститора;
- извођач и инвеститор су обавезни да пре почетка извођења земљаних радова на предметном простору, обавесте Завод за заштиту споменика културе у Панчеву ради регулисања обавеза инвеститора везаних за вршење археолошког праћења;
- ако се у току извођења земљаних, грађевинских и других радова наиђе на археолошка налазишта или археолошке предмете, извођач радова је дужан да одмах, без одлагања прекине радове и о томе обавести Завод за заштиту споменика културе у Панчеву као и да предузме мере да се налаз не уништи и не оштети и да се сачува на месту и у положају у коме је откривен.

II Увидом у литературу и документацију, као и на основу резултата рекогносцирања и археолошких ископавања територије Панчева, утврђено је да се саме предметне парцеле и њихова околина налазе у зони која иде од тамисшког кеја источно ка улици Светог Саве са јаком концентрацијом локалитета позног средњег века и периода мађарске и турске

доминације.Предметне парцеле налази се у зони следећих археолошких локалитета(добра под претходном заштитом у смислу члана 32. Закона о културном наслеђу):

- Улица Светог Саве код бројева 91, 93 и 95, приликом земљаних радова на изградњи стамбених објеката, наишло се на више гробова са краја 18. почетка 19. века;
- Дуж улице Иве Курјачког, приликом земљаних радова на каналима за инсталацију и канализацију, откривен је велики број фрагмената керамичких посуда из позног средњег века и периода мађарске и турске доминације.

На основу изнетог се на предметном простору могу очекивати покретни археолошки налази наведених историјских периода.

III Ови услови чувања, одржавања и коришћења уграђују се у урбанистички пројекат за изградњу вишепородичног стамбеног објекта спратности П+3+Пс са 19 стамбених јединица, у ул. Стевице Јовановића бр. 27 А, у Панчеву, на катастарским парцелама топ. бр. 1768/2 КО Панчево, у складу са чланом 107. став 1. Закона о културним добрима.

IV Подносилац захтева је дужан да нацрт урбанистичког пројекта за изградњу вишепородичног стамбеног објекта спратности П+3+Пс са 19 стамбених јединица, у ул. Стевице Јовановића бр. 27 А, у Панчеву, на катастарским парцелама топ. бр. 1768/2 КО Панчево, достави Заводу за заштиту споменика културе у Панчеву, који ће издати мишљење о истом у складу са чланом 107. став 4. Закона о културним добрима.

Вршилац дужности директора



Гроздана Миленков



ЗАВОД ЗА ЗАШТИТУ СПОМЕНИКА КУЛТУРЕ У ПАНЧЕВУ

INSTITUTE FOR THE PROTECTION OF CULTURAL MONUMENTS PANCEVO

ЖАРКА ЗРЕЊАНИНА 17, 26000 ПАНЧЕВО, ТЕЛ: 013/ 351-472, 340-487, ТЕЛФАКС: 013/351-851

Број: 129/2

Дана: 24.02.2026.

П а н ч е в о

ЈЈ/НБ

Завод за заштиту споменика културе у Панчеву, на основу члана 29. и 137. Закона о културном наслеђу („Службени гласник РС“ бр. 129/2021), у вези члана 107. става 4. Закона о културним добрима („Службени гласник РС“ бр. 71/94, 52/2011 – др. Закони и 99/2011 – др. закон 6/2020 – др. закон и 35/2021 - др. закон), на захтев бр. 129 од 09.02.2026. године, подносиоца захтева Срђана Кирића ПР Атељеа за пројектовање, инжењеринг и консалтинг „ArchiTec“ Панчево, Вељка Петровића бр. 5А/7, у име инвеститора „MILENIJUM 8284“ ДОО Панчево, Танаска Рајића бр. 55, доставља

### МИШЉЕЊЕ

на

**Нацрт Урбанистичког пројекта за урбанистичко - архитектонску разраду локације на кат. парц. топ. бр. 1768/2 к.о. Панчево за изградњу вишепородичног стамбеног објекта спратности П+3+Пс са 19 стамбених јединица, у ул. Стевице Јовановића бр. 27 А, у Панчеву**

I Са становишта заштите непокретних културних добара, у складу са чланом 107. ставом 1. Закона о културним добрима, Завод за заштиту споменика културе у Панчеву констатује да:

Нацрт Урбанистичког пројекта за урбанистичко - архитектонску разраду локације на кат. парц. топ. бр. 1768/2 к.о. Панчево за изградњу вишепородичног стамбеног објекта спратности П+3+Пс са 19 стамбених јединица, у ул. Стевице Јовановића бр. 27 А, у Панчеву, који је израдио израдио Александар М. Бркић ПР „ENTERIJER MASSIVE“ Панчево, Ритска 62а, одговорни урбаниста Александар М. Бркић, дипл.инж.арх. број лиценце 200 1482 14,

може добити позитивно мишљење.

II Након прегледа Нацрта Урбанистичког пројекта за урбанистичко - архитектонску разраду локације на кат. парц. топ. бр. 1768/2 к.о. Панчево за изградњу вишепородичног стамбеног објекта спратности П+3+Пс са 19 стамбених јединица, у ул. Стевице Јовановића бр. 27 А, у Панчеву, потврђено је да су у поглављу: „9. Мере заштите непокретних културних и природних добара“ уграђени услови Завода бр. 852/2 од 01.9.2025. године.

III У складу са чланом 107. став 4. Закона о културним добрима, ово мишљење се обавезно прилаже приликом потврђивања Урбанистичког пројекта за урбанистичко - архитектонску разраду локације на кат. парц. топ. бр. 1768/2 к.о. Панчево за изградњу вишепородичног стамбеног објекта спратности П+3+Пс са 19 стамбених јединица, у ул. Стевице Јовановића бр. 27 А, у Панчеву.

Вршилац дужности директора

Милица Минић



## **0.12. GRAFIČKI PRILOZI**



| KOORDINATE TAČKA PREDMETNE PARCELE |              |              |
|------------------------------------|--------------|--------------|
|                                    | Y (m)        | X (m)        |
| 1                                  | 7472093.0700 | 4970478.0900 |
| 2                                  | 7472089.0050 | 4970486.1850 |
| 3                                  | 7472086.4200 | 4970491.3300 |
| 4                                  | 7472082.5200 | 4970499.0900 |
| 5                                  | 7472081.1200 | 4970501.4800 |
| 6                                  | 7472080.1700 | 4970503.1000 |
| 7                                  | 7472074.4700 | 4970512.8500 |
| 8                                  | 7472074.2700 | 4970513.2000 |
| 9                                  | 7472067.8600 | 4970508.6500 |
| 10                                 | 7472061.7100 | 4970504.3000 |
| 11                                 | 7472069.7700 | 4970489.4500 |
| 12                                 | 7472081.2000 | 4970470.5100 |
| 13                                 | 7472089.2145 | 4970475.5687 |

| KOORDINATE OBUHVATA |              |              |
|---------------------|--------------|--------------|
| 14                  | 7472087.6874 | 4970459.7519 |
| 15                  | 7472091.8710 | 4970462.7070 |
| 16                  | 7472098.6475 | 4970466.9829 |

| LEGENDA:          |   |
|-------------------|---|
| ○ 1 - 13          | koordinate parcele obuhvaćene Urbanističkim projektom |
| ○ 14 - 16         | koordinate šireg obuhvata Urbanističkog projekta      |
| — (pink dashed)   | širi obuhvat Urbanističkog projekta                   |
| — (black dashed)  | granice parcele                                       |
| — (red dashed)    | građevinska linija                                    |
| — (blue dashed)   | regulaciona linija                                    |
| ■ (green hatched) | krov višeporodičnog stambenog objekta                 |
| ■ (grey)          | popločanje  |
| ■ (light grey)    | raster ploče  |
| ■ (green)         | zelenilo na tlu (nisko rastinje)                      |
| ■ (light green)   | zelenilo (visoko rastinje)                            |
| □ (white)         | mesto za kontejner                                    |
| ⊗ (black)         | koordinate saobraćajnog priključka                    |
| ■ (red)           | rekonstruisani saobraćajni priključak                 |
| — (yellow dashed) | transparentna žičana ograda h = 2,00 m                |
| — (green wavy)    | živa ograda   |

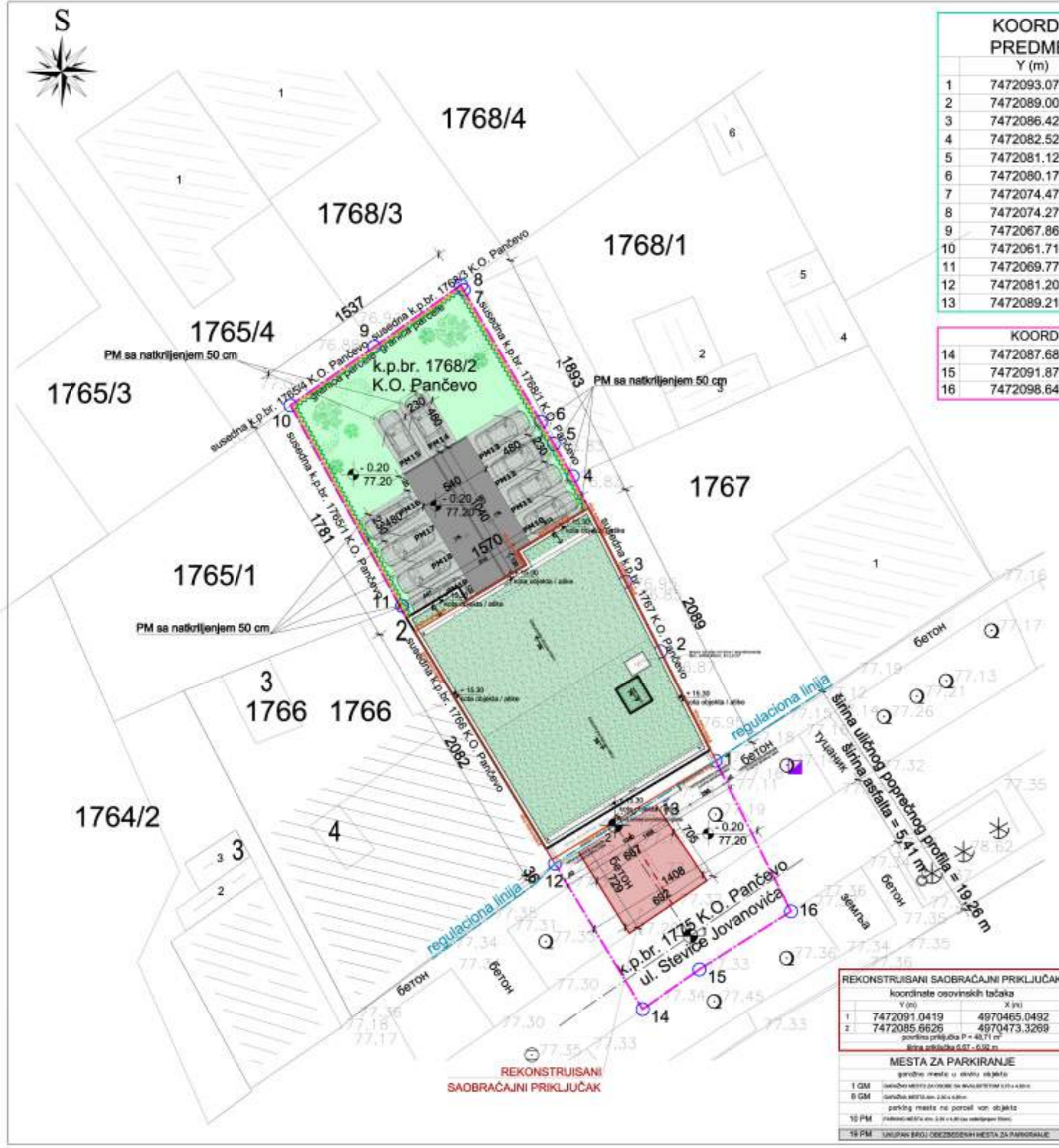

**SITUACIONI PLAN SA OSNOVOM KROVA R = 1 : 300**

|   |   |
|---|---|
| IDR - IDEJNO REŠENJE  | Faza projekta:<br>0 - GLAVNA SVESKA   |
| Projektant:   | Investitor:   |
| <b>ARCHITEC</b>   |   |
| ATELJE ZA PROJEKTOVANJE, INŽENJERING I KONSALTING<br>Bulevar Brijuni 34, 10000 Beograd, Srbija. Tel: 011/330-08-33. E-mail: arhitec@architec.rs                   |   |
| Glavni projektant:<br><b>Srdan M. Kirić</b><br>dipl.inž.arh. <i>Srdan Kirić</i><br>br. licence 300 K838 11  | <b>MILENIJUM 8284 DOO</b><br>Pančevo,<br>ul. Tanaska Rajića br. 55  |
| Objekat:<br>VIŠEPORODIČNI STAMBENI OBJEKAT -<br>P + 3 + Ps sa 19 stambenih jedinica<br>Pančevo,<br>ul. Stevice Jovanovića br. 27 A<br>k.p.br. 1768/2 K.O. Pančevo | Objekat:<br>VIŠEPORODIČNI STAMBENI OBJEKAT -<br>P + 3 + Ps sa 19 stambenih jedinica<br>Pančevo,<br>ul. Stevice Jovanovića br. 27 A<br>k.p.br. 1768/2 K.O. Pančevo |
| Broj projekta:<br>IDR - 57 - 11 / 2025  | Znak: GS Datum: II 2026. Broj crteža: 1   |

| REKONSTRUISANI SAOBRAĆAJNI PRIKLJUČAK |                                       |              |
|---------------------------------------|---------------------------------------|--------------|
|                                       | koordinata osovinskih tačaka<br>Y (m) | X (m)        |
| 1                                     | 7472091.0419                          | 4970465.0492 |
| 2                                     | 7472085.6626                          | 4970473.3269 |

površina priključka P = 40,71 m<sup>2</sup>  
 širina uličnog poprečnog profila = 5,41 m  
 širina uličnog poprečnog profila = 19,26 m

| MESTA ZA PARKIRANJE |   |
|---------------------|---|
| 1 GM                | garážno mesto u okviru objekta              |
| 8 GM                | garážno mesto van objekta                   |
| 10 PM               | parking mesto na parceli van objekta        |
| 19 PM               | UNIPAN BROJ OBEZBEĐENIH MESTA ZA PARKIRANJE |





| BILANS POVRŠINA NA PARCELAMA                 |                |               |
|--|----------------|---------------|
|  | m <sup>2</sup> | %             |
| Pod OBJEKTOM (max. 70%)                      | 298,00         | 49,67         |
| Popločane površine                           | 97,72          | 9,62          |
| Raster ploče                                 | 98,89          | 16,48         |
| Zelenilo na tlu                              | 145,39         | 24,23         |
| <b>Površina parcele</b>                      | <b>600,00</b>  | <b>100,00</b> |
| <b>Zelenilo na tlu</b>                       |                |               |
| + 10% od raster ploče                        | 9,89           | 1,65          |
| + 10% od ozelenjenog ravnog krova            | 25,53          | 4,26          |
| <b>UKUPNO OBEZBEĐENO ZELENILA (min. 30%)</b> | <b>180,81</b>  | <b>30,14</b>  |

600,00 m<sup>2</sup> (površina parcele)

- zelenilo na tlu P = 145,39 m<sup>2</sup> = 24,23 %
- 10 % površine raster ploče P = 98,89 m<sup>2</sup> se obračunava kao dodatno zelenilo 9,89 m<sup>2</sup> = 1,65 %
- 10% površine zelenog krova objekta P = 255,28 m<sup>2</sup> iznad povučenog sprata se obračunava kao dodatno zelenilo što iznosi 25,53 m<sup>2</sup> = 4,26 %

**UKUPNO OBEZBEĐENOG ZELENILA 1. + 2. + 3. = 24,23 + 1,65 + 4,26 = 30,14 %**

| LEGENDA:  |   |
|-----------|---|
| ○ 1 - 13  | koordinate parcele obuhvaćene Urbanističkim projektom |
| ○ 14 - 16 | koordinate šireg obuhvata Urbanističkog projekta      |
| —         | širi obuhvat Urbanističkog projekta                   |
| —         | granice parcele                                       |
| —         | građevinska linija                                    |
| —         | regulaciona linija                                    |
| ■         | višeporodni stambeni objekat                          |
| ■         | popločanje  |
| ■         | raster ploče  |
| ■         | zelenilo na tlu (nisko rastinje)                      |
| ■         | zelenilo (visoko rastinje)                            |
| □         | mesto za kontejner                                    |
| xx        | koordinate saobraćajnog priključka                    |
| ■         | rekonstruisani saobraćajni priključak                 |

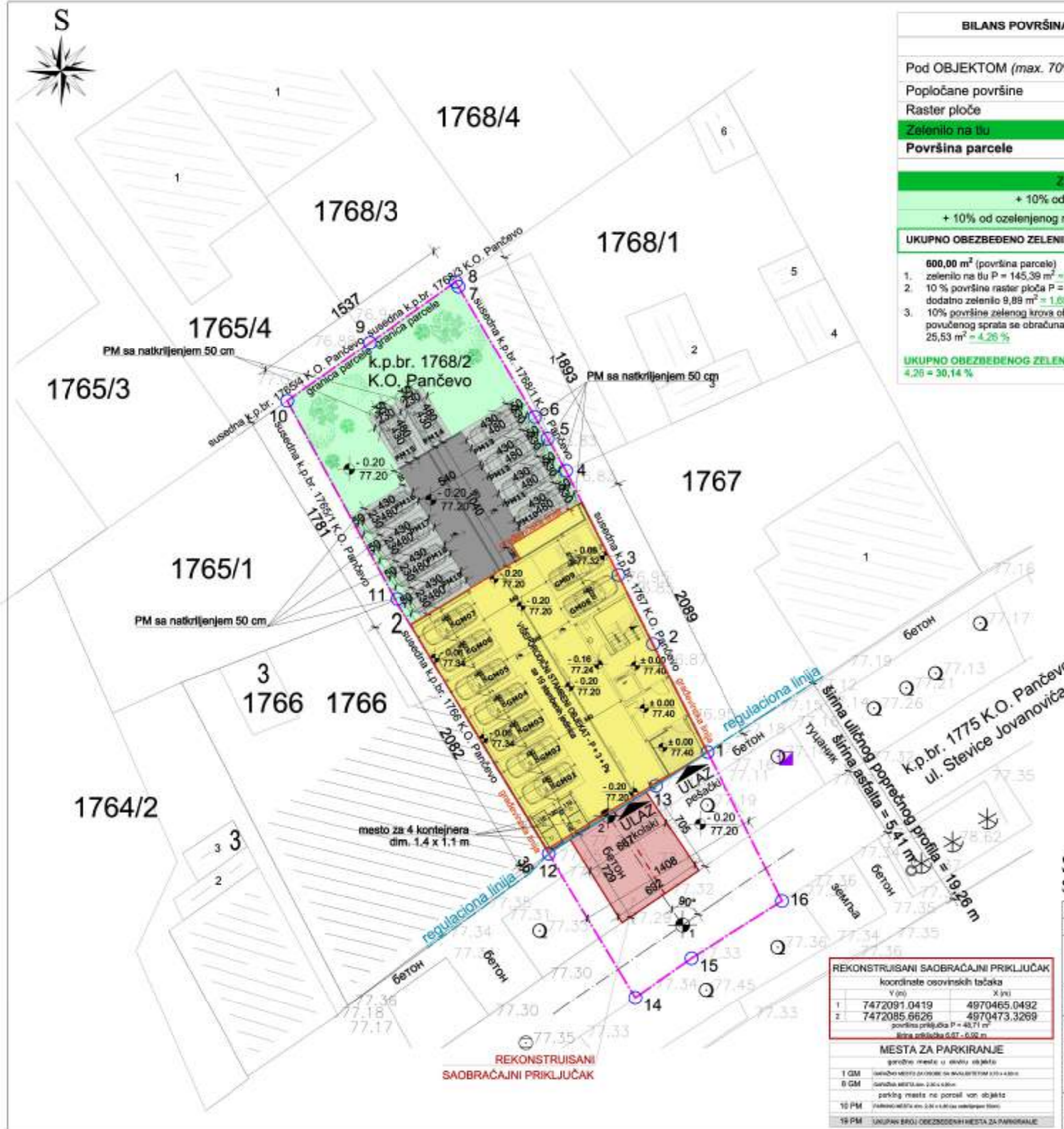

**SITUACIONO - NIVELACIONI PLAN**  
SA OSNOVOM PRIZEMLJA R = 1 : 300

|  |  |
|--|--|
| IDR - IDEJNO REŠENJE   | Faza projekta:<br>0 - GLAVNA SVESKA  |
| Projektant:  | Investitor:<br><b>MILENIJUM 8284 DOO</b><br>Pančevo,<br>ul. Tanaska Rajića br. 55  |
| <b>ARCHITEC</b><br>ATELJE ZA PROJEKTOVANJE, INŽENJERING I KONSALTING<br>ul. Vukla Brankova br. 34, 30000 Beograd, Srbija. Tel: 011/330-08-35. E-mail: architec@architec.rs |  |
| Glavni projektant:<br><b>Srdan M. Kirić</b><br>dipl.inž.arh. <i>Srdan Kirić</i><br>br. licence 300 KR38 11   | Objekat:<br>VIŠEPRODNI STAMBENI OBJEKAT -<br>P + 3 + P <sub>s</sub> sa 19 stambenih jedinica<br>Pančevo,<br>ul. Stevice Jovanovića br. 27 A<br>k.p.br. 1768/2 K.O. Pančevo |
| Broj projekta:<br>IDR - 57 - 11 / 2025   | Znak: Datum: Broj crteža:<br>GS II 2026. 2   |

| REKONSTRUISANI SAOBRAĆAJNI PRIKLJUČAK        |   |
|--|---|
| koordinata osovinskih tačaka                 |   |
| V (m)  | X (m)   |
| 1 7472091.0419                               | 4970465.0482  |
| 2 7472085.6626                               | 4970473.3269  |
| površina priključka P = 40,71 m <sup>2</sup> |   |
| širina uličnice 5,67 - 6,02 m                |   |
| MESTA ZA PARKIRANJE                          |   |
| gornje mesto u okviru objekta                |   |
| 1 GM   | izračunato mesto za parkiranje sa nivou iznad 0,10 + 0,10 m |
| 8 GM   | izračunato mesto za parkiranje sa nivou iznad 0,10 + 0,10 m |
| parking mesta na parceli van objekta         |   |
| 10 PM  | izračunato mesto za parkiranje sa nivou iznad 0,10 + 0,10 m |
| 19 PM  | UKUPAN BROJ OBEZBEĐENIH MESTA ZA PARKIRANJE                 |



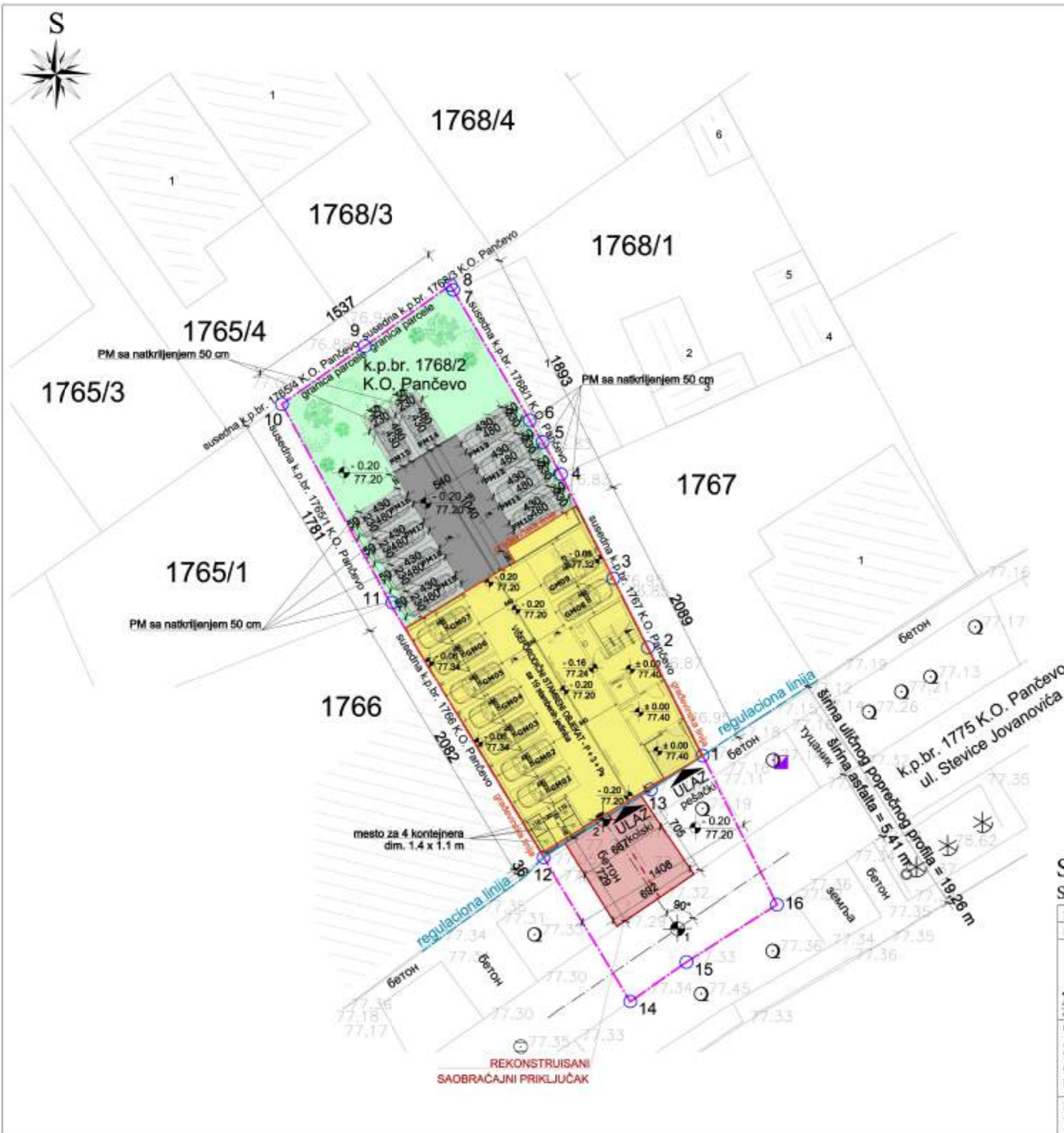

| REKONSTRUISANI SAOBRAĆAJNI PRIKLJUČAK        |              |              |
|--|--------------|--------------|
| koordinate osovinskih tačaka                 |              |              |
|  | Y (m)        | X (m)        |
| 1  | 7472091.0419 | 4970465.0492 |
| 2  | 7472085.6626 | 4970473.3269 |
| površina priključka P = 48,71 m <sup>2</sup> |              |              |
| širina priključka 6,67 - 6,92 m              |              |              |

| MESTA ZA PARKIRANJE                  |   |
|--------------------------------------|---|
| garažna mesta u okviru objekta       |   |
| 1 GM                                 | GARAŽNO MESTO ZA OSOBE SA INVALIDITETOM 3,70 x 4,80 m |
| 8 GM                                 | GARAŽNA MESTA dim. 2,30 x 4,80 m                      |
| parking mesta na parceli van objekta |   |
| 10 PM                                | PARKING MESTA dim. 2,30 x 4,80 (sa natkriljenjem 50m) |
| 19 PM                                | UKUPAN BROJ OBEZBEDENIH MESTA ZA PARKIRANJE           |

- GM1 - garažno mesto 11,04 m<sup>2</sup>
- GM2 - garažno mesto 11,04 m<sup>2</sup>
- GM3 - garažno mesto 11,04 m<sup>2</sup>
- GM4 - garažno mesto 11,04 m<sup>2</sup>
- GM5 - garažno mesto 11,04 m<sup>2</sup>
- GM6 - garažno mesto 11,04 m<sup>2</sup>
- GM7 - garažno mesto 11,04 m<sup>2</sup>
- GM8 - garažno mesto 11,04 m<sup>2</sup>
- GM9 - garažno mesto 12,50 m<sup>2</sup>

PM10, PM11, PM12, PM13, PM14, PM15, PM16, PM17, PM18 i PM19 na parceli van objekta

**SITUACIONO - NIVELACIONI PLAN**  
SA PRIKAZOM SAOBRAĆAJNOG REŠENJA R = 1 : 300

|   |   |                    |                   |
|---|---|--------------------|-------------------|
| IDR - IDEJNO REŠENJE  | Faza projekta:<br>0 - GLAVNA SVESKA   |                    |                   |
| Projektant:   | Investitor:<br><b>MILENIJUM 8284 DOO</b><br>Pančevo,<br>ul. Tanaska Rajića br. 55   |                    |                   |
| <b>ARCHITEC</b><br>ATELJE ZA PROJEKTOVANJE, INŽENJERING I KONSALTING<br>Bulevar Brijuni br. 34, 30000 Beograd, Srbija. Tel: 011/330-06-05. E-mail: architec@architec.rs | Objekat:<br>VIŠEPORODIČNI STAMBENI OBJEKAT -<br>P + 3 + Ps sa 19 stambenih jedinica<br>Pančevo,<br>ul. Stevice Jovanovića br. 27 A<br>k.p.br. 1768/2 K.O. Pančevo |                    |                   |
| Glavni projektant:<br><b>Srdan M. Kirić</b><br>dipl.inž.arh. <i>Srdan Kirić</i><br>br. licence 300 K838 11  |   |                    |                   |
| Broj projekta:<br>IDR - 57 - 11 / 2025  | Znak:<br>GS   | Datum:<br>II 2026. | Broj crteža:<br>3 |





**LEGENDA:**

|  |                                       |
|--|---------------------------------------|
|  | granice parcele                       |
|  | građevinska linija                    |
|  | regulaciona linija                    |
|  | višeporodični stambeni objekat        |
|  | popločanje                            |
|  | raster ploče                          |
|  | zelenilo na tlu (nisko rastinje)      |
|  | zelenilo (visoko rastinje)            |
|  | mesto za kontejner                    |
|  | koordinate saobraćajnog priključka    |
|  | rekonstruisani saobraćajni priključak |

**REKONSTRUISANI SAOBRAĆAJNI PRIKLJUČAK**

koordinate osovinskih tačaka

|   | Y (m)        | X (m)        |
|---|--------------|--------------|
| 1 | 7472091.0419 | 4970465.0492 |
| 2 | 7472085.6628 | 4970473.3289 |

površina priključka P = 48,71 m<sup>2</sup>  
 širina priključka 6,67 - 6,92 m

- postojeća vodovodna mreža VPL110
- postojeća fekalna kanalizacija FAC600
- elektroinstalacije
- distributivni gasovod Ø110 (ne priključuje se)
- podzemni distributivni i razvodni TK kablovi
- podzemni optički kablovi
- postojeća TK kanalizacija
- uslovljena PE cev

**SITUACIONI PLAN**  
 SA PRIKAZOM SINHRON - PLANA INSTALACIJA R = 1 : 300

|   |   |
|---|---|
| IDR - IDEJNO REŠENJE  | Faza projekta:<br>0 - GLAVNA SVESKA   |
| Projektant:   | Investitor:<br><b>MILENIJUM 8284 DOO</b><br>Pančevo,<br>ul. Tanaska Rajića br. 55   |
| <b>ARCHITEC</b><br>ATELJE ZA PROJEKTOVANJE, INŽENJERING I KONSALTING<br>Bulevar Brestova br. 34, 30000 Beograd, Srbija. Tel: 011/330-08-30. E-mail: arhitec@architec.rs | Objekat:<br>VIŠEPORODIČNI STAMBENI OBJEKAT -<br>P + 3 + Ps sa 19 stambenih jedinica<br>Pančevo,<br>ul. Stevice Jovanovića br. 27 A<br>k.p.br. 1768/2 K.O. Pančevo |
| Glavni projektant:<br><b>Srdan M. Kirić</b><br>dipl.inž.arh. <i>Srdan M. Kirić</i><br>br. licence 300 K838 11   | Znak:<br>GS   |
| Broj projekta:<br>IDR - 57 - 11 / 2025  | Datum:<br>II 2026.  |
|   | Broj crteža:<br>4   |

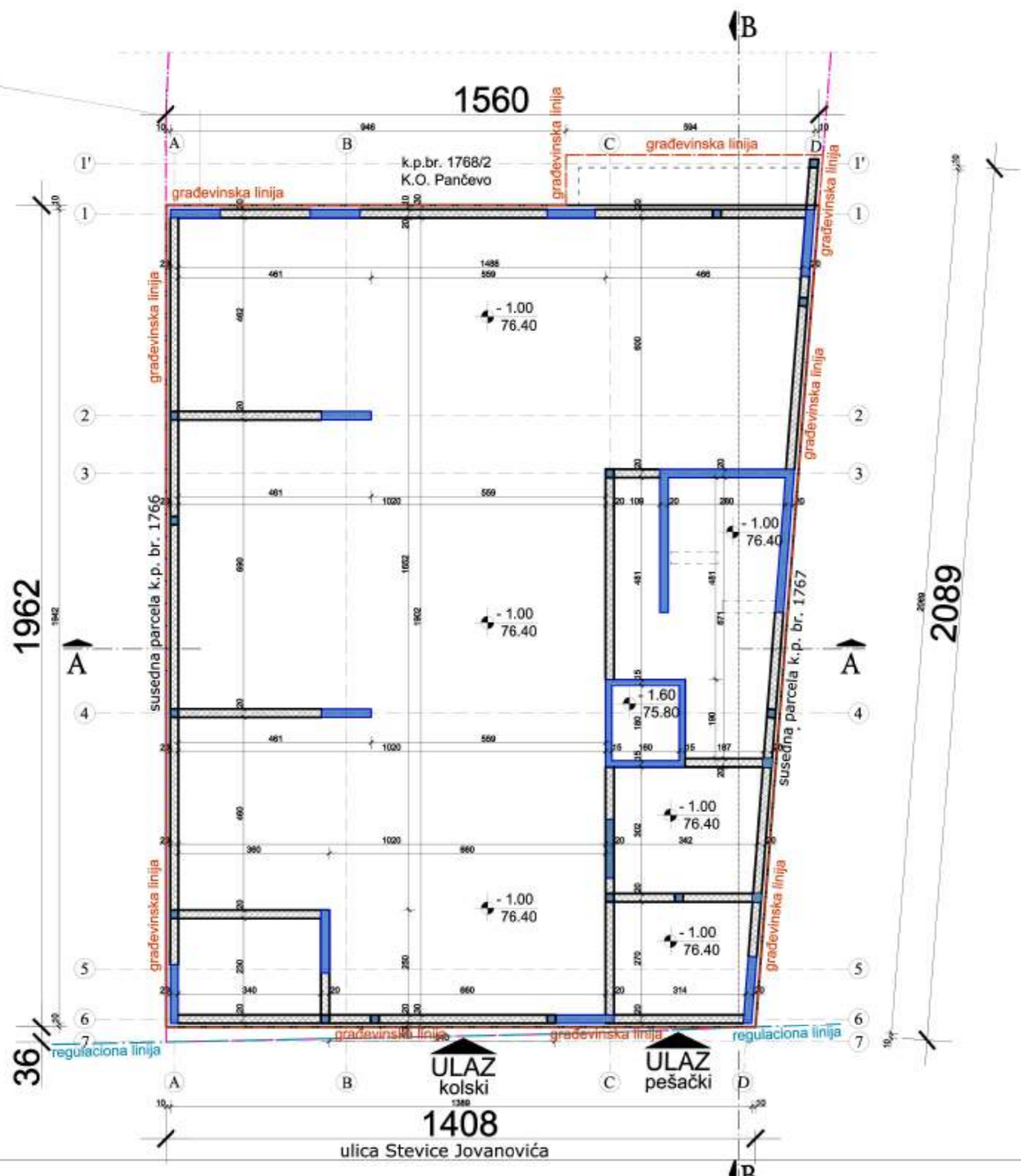

- LEGENDA**
- granica parcele
  - regulaciona linija
  - građevinska linija
  - armirani beton

**OSNOVA TEMELJA** R = 1 : 100

|  |  |
|--|--|
| IDR - IDEJNO REŠENJE<br>Projektant:<br><div style="font-size: 2em; font-weight: bold; text-align: center;">ARCHI TEC</div> ATELJE ZA PROJEKTOVANJE, INŽENJERING I KONSALTING<br>ul. Viljo Ristić br. 1A, 10000 Beograd, Srbija. Tel: 062/1454636. E-mail: arhitekt@architec.rs | Faza projekta:<br>0 - GLAVNA SVESKA<br>Investitor:<br><b>MILENIJUM 8284 DOO</b><br>Pančevo,<br>ul. Tanaska Rajića br. 55   |
| Glavni projektant:<br><b>Srdan M. Kirić</b><br>dipl.inž.arh. <i>Srdan Kirić</i><br>hr. licence 300 KB38 11   | Objekat:<br>VIŠEPROLIDNI STAMBENI OBJEKAT -<br>P + 3 + Pz sa 19 stambenih jedinica<br>Pančevo,<br>ul. Stevice Jovanovića br. 27 A<br>k.p.br. 1768/2 K.O. Pančevo |
| Broj projekta:<br>IDR - 57 - 11 / 2025   | Datum:<br>II 2026.<br>Broj crteža:<br>5  |





VIŠEPORODIČNI STAMBENI OBJEKAT - P + 3 + P  
 LEGENDA PROSTORIJA: PRIZEMLJE

ZAJEDNIČKE PROSTORIJE

| br. | prostorijska                                | obrada poda  | P (m <sup>2</sup> ) |
|-----|---|--------------|---------------------|
| 1   | ulazni hodnik                               | ker. pločica | 8.81                |
| 2   | prostorija za karpičkanje                   | ker. pločica | 10.39               |
| 3   | lift  | /            | 2.88                |
| 4   | hodnik                                      | ker. pločica | 9.62                |
| 5   | prostorija za PZ (kudžari)                  | ker. pločica | 5.32                |
| 6   | prostorija za održavanje i održavanje kabin | beton        | 3.37                |
| 7   | garaža                                      | beton        | 211.81              |
| 8   | prostorija za kupaonice                     | beton        | 8.84                |
| 9   | podzemni dio manipulativne površine         | beton        | 6.80                |

Ukupno NETO: 267.84  
 Pk (Pz - 3%): 259.80

Ukupno NETO: 259.80  
 Ukupno BRUTO: 298.00

Prema PRAVILNIKU O TEHNIČKIM NORMATIVIMA BEZBEDNOSTI GARAŽA OD POŽARA ("Sl. glasnik RS", br. 31/2024, 59/2025), Član 6.

ukupna površina mesta za parkiranje: 100,82 m<sup>2</sup>  
 saobraćajnica (manipulativna neto površina): 110,99 m<sup>2</sup>  
**ukupna korisna neto površina garaže: 211,81 m<sup>2</sup>**

ukupna korisna neto površina male garaže (<400,00 m<sup>2</sup>)

- GM1 - garažno mesto 11,04 m<sup>2</sup>
- GM2 - garažno mesto 11,04 m<sup>2</sup>
- GM3 - garažno mesto 11,04 m<sup>2</sup>
- GM4 - garažno mesto 11,04 m<sup>2</sup>
- GM5 - garažno mesto 11,04 m<sup>2</sup>
- GM6 - garažno mesto 11,04 m<sup>2</sup>
- GM7 - garažno mesto 11,04 m<sup>2</sup>
- GM8 - garažno mesto 11,04 m<sup>2</sup>
- GM9 - garažno mesto 12,50 m<sup>2</sup>

PM10, PM11, PM12, PM13, PM14, PM15, PM16, PM17, PM18 i PM19 na parceli van objekta

LEGENDA

- granica parcele
- regulaciona linija
- građevinska linija
- armirani beton
- termoizolacija

OSNOVA PRIZEMLJA

R = 1 : 100

|  |   |
|--|---|
| IDR - IDEJNO REŠENJE   | Faza projekta:<br>0 - GLAVNA SVESKA   |
| Projektant:  | Inovator:<br><b>MILENIJUM 8284 DOO</b><br>Pančevo,<br>ul. Tanaska Rajića br. 55   |
|  | Objekat:<br>VIŠEPORODIČNI STAMBENI OBJEKAT - P + 3 + Pz sa 19 stambenih jedinica Pančevo,<br>ul. Stevice Jovanovića br. 27 A<br>k.p.br. 1768/2 K.O. Pančevo |
| Glavni projektant:<br><b>Srdan M. Kirić</b><br>dipl.inž.arh. <i>Srdan Kirić</i><br>br. licence 300 KB38 11 | Znak:<br>GS   |
| Broj projekta:<br>IDR - 57 - 11 / 2025   | Datum:<br>II 2026.  |
|  | Broj crteža:<br>6   |

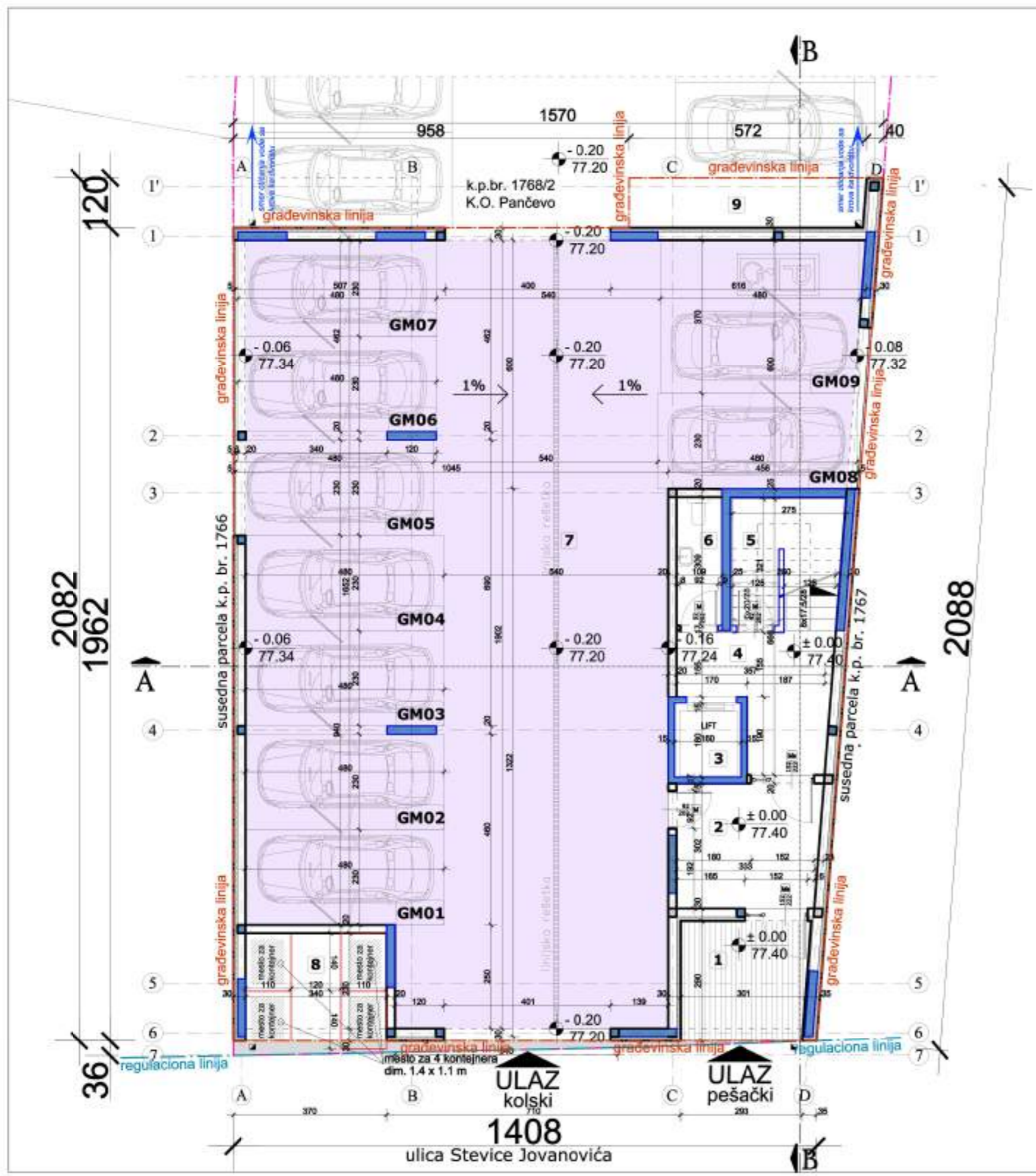



VIŠEPROIODIČNI STAMBENI OBJEKAT - P + 3 + P  
 LEGENDA PROSTORIJE: I SPRAT

| ZAJEDNIČKE PROSTORIJE |            |              |                     |
|-----------------------|------------|--------------|---------------------|
| br.                   | prostorija | obrada poda  | P (m <sup>2</sup> ) |
| 1                     | stepenište | ker. pločice | 8.30                |
| 2                     | hodnik     | ker. pločice | 14.05               |
| Ukupno NETO:          |            |              | 22.35               |
| Pk (Pz - 3%):         |            |              | 21.68               |

| STAN br. 1 - jednoiposoban |                            |              |       |
|----------------------------|----------------------------|--------------|-------|
| 3                          | ulaz                       | ker. pločice | 4.73  |
| 4                          | kuhinja                    | ker. pločice | 5.30  |
| 5                          | kupatilo                   | ker. pločice | 4.93  |
| 6                          | dvosobna soba i tipisarija | ker. pločice | 16.64 |
| 7                          | soba                       | ker. pločice | 8.19  |
| 8                          | terasa                     | ker. pločice | 2.31  |
| Ukupno NETO:               |                            |              | 42.10 |
| Pk (Pz - 3%):              |                            |              | 40.84 |

| STAN br. 2 - garsonjera |          |              |       |
|-------------------------|----------|--------------|-------|
| 9                       | ulaz     | ker. pločice | 4.77  |
| 10                      | kupatilo | ker. pločice | 5.04  |
| 11                      | kuhinja  | ker. pločice | 15.85 |
| 12                      | terasa   | ker. pločice | 2.81  |
| Ukupno NETO:            |          |              | 28.47 |
| Pk (Pz - 3%):           |          |              | 27.62 |

| STAN br. 3 - jednoiposoban |                            |              |       |
|----------------------------|----------------------------|--------------|-------|
| 13                         | ulaz                       | ker. pločice | 7.06  |
| 14                         | ostava                     | ker. pločice | 2.05  |
| 15                         | kupatilo                   | ker. pločice | 5.96  |
| 16                         | ostava                     | ker. pločice | 2.40  |
| 17                         | kuhinja                    | ker. pločice | 7.70  |
| 18                         | dvosobna soba i tipisarija | ker. pločice | 20.89 |
| 19                         | soba                       | ker. pločice | 11.41 |
| 20                         | terasa                     | ker. pločice | 4.57  |
| Ukupno NETO:               |                            |              | 62.04 |
| Pk (Pz - 3%):              |                            |              | 60.18 |

| STAN br. 4 - jednoiposoban |                            |              |       |
|----------------------------|----------------------------|--------------|-------|
| 21                         | ulaz                       | ker. pločice | 6.67  |
| 22                         | kupatilo                   | ker. pločice | 4.61  |
| 23                         | kuhinja                    | ker. pločice | 4.17  |
| 24                         | dvosobna soba i tipisarija | ker. pločice | 20.93 |
| 25                         | soba                       | ker. pločice | 10.76 |
| 26                         | terasa                     | ker. pločice | 3.03  |
| Ukupno NETO:               |                            |              | 50.17 |
| Pk (Pz - 3%):              |                            |              | 48.66 |

| STAN br. 5 - dvosoban |                            |              |       |
|-----------------------|----------------------------|--------------|-------|
| 27                    | ulaz                       | ker. pločice | 7.26  |
| 28                    | kuhinja                    | ker. pločice | 4.62  |
| 29                    | kupatilo                   | ker. pločice | 5.78  |
| 30                    | dvosobna soba i tipisarija | ker. pločice | 18.57 |
| 31                    | soba                       | ker. pločice | 11.38 |
| 32                    | terasa                     | ker. pločice | 3.51  |
| Ukupno NETO:          |                            |              | 51.12 |
| Pk (Pz - 3%):         |                            |              | 49.59 |

|               |  |  |        |
|---------------|--|--|--------|
| Ukupno NETO:  |  |  | 248.57 |
| Ukupno BRUTO: |  |  | 304.00 |

**LEGENDA**

- granica parcele
- regulaciona linija
- građevinska linija
- ▨ armirani beton
- ▨ termoizolacija

OSNOVA I SPRATA

R = 1 : 100

|   |   |
|---|---|
| IDR - IDEJNO REŠENJE  | Faza projekta:<br>0 - GLAVNA SVESKA   |
| Projektant:   | Inovator:<br><b>MILENIJUM 8284 DOO</b><br>Pančevo,<br>ul. Tanaska Rajića br. 55   |
| <br>ATELJE ZA PROJEKTOVANJE, INŽENJERING I KONSALTING<br>ul. Viliha Ristića br. 3A, 2000 Beograd, Srbija. Tel: 060/115-68-36. E-mail: ured@architec.rs |   |
| Glavni projektant:<br><b>Srdan M. Kirić</b><br>dipl.inž.arh. <i>Srdan Kirić</i><br>br. licence 300 KR38 11  | Objekat:<br>VIŠEPROIODIČNI STAMBENI OBJEKAT -<br>P + 3 + P sa 19 stambenih jedinica<br>Pančevo,<br>ul. Stevice Jovanovića br. 27 A<br>k.p.br. 1768/2 K.O. Pančevo |
| Broj projekta:<br>IDR - 57 - 11 / 2025  | Znak: Datum: Broj crteža:<br>GS II 2026. 7  |



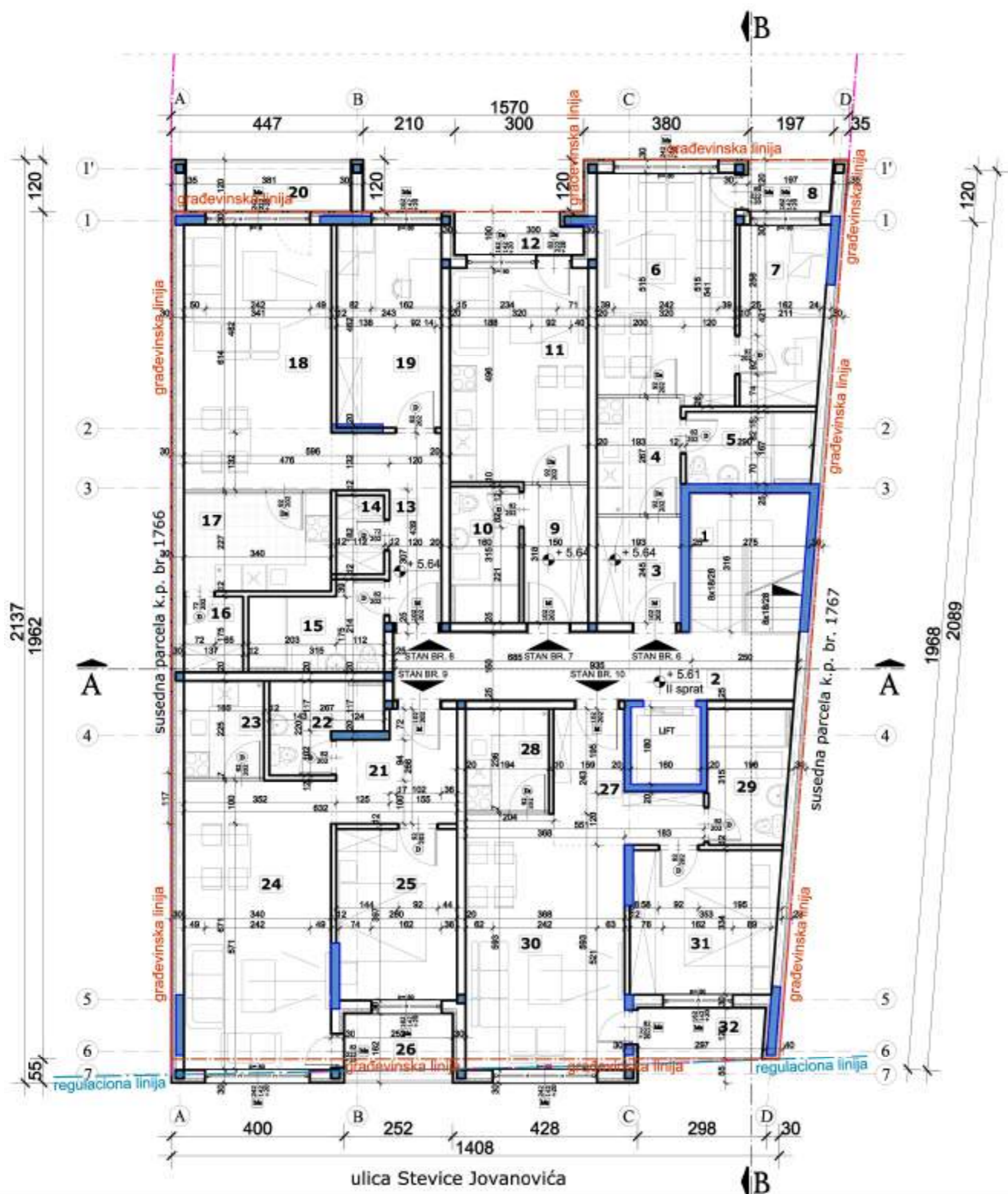

VIŠEPROIODNI STAMBENI OBJEKAT - P + 3 + P  
 LEGENDA PROSTORIJE: II SPRAT

ZAJEDNIČKE PROSTORIJE

| br.           | prostorija | obrada poda  | P (m <sup>2</sup> ) |
|---------------|------------|--------------|---------------------|
| 1             | stepenište | ker. pločice | 8,30                |
| 2             | hodnik     | ker. pločice | 14,05               |
| Ukupno NETO:  |            |              | 22,35               |
| Pk (Pz - 3%): |            |              | 21,68               |

STAN br. 6 - jednoiposoban

|               |                          |              |       |
|---------------|--------------------------|--------------|-------|
| 3             | ulaz                     | ker. pločice | 4,73  |
| 4             | kuhinja                  | ker. pločice | 5,15  |
| 5             | kupatilo                 | ker. pločice | 4,94  |
| 6             | dnevna soba i trpezarija | ker. pločice | 16,80 |
| 7             | soba                     | ker. pločice | 8,21  |
| 8             | terasa                   | ker. pločice | 2,32  |
| Ukupno NETO:  |                          |              | 42,15 |
| Pk (Pz - 3%): |                          |              | 40,89 |

STAN br. 7 - garsonjera

|               |                                   |              |       |
|---------------|-----------------------------------|--------------|-------|
| 9             | ulaz                              | ker. pločice | 4,77  |
| 10            | kupatilo                          | ker. pločice | 5,04  |
| 11            | dnevna soba, kuhinja i trpezarija | ker. pločice | 15,85 |
| 12            | terasa                            | ker. pločice | 2,81  |
| Ukupno NETO:  |                                   |              | 28,47 |
| Pk (Pz - 3%): |                                   |              | 27,62 |

STAN br. 8 - jednoiposoban

|               |                          |              |       |
|---------------|--------------------------|--------------|-------|
| 13            | ulaz                     | ker. pločice | 7,06  |
| 14            | ostava                   | ker. pločice | 2,05  |
| 15            | kupatilo                 | ker. pločice | 5,96  |
| 16            | ostava                   | ker. pločice | 2,40  |
| 17            | kuhinja                  | ker. pločice | 7,70  |
| 18            | dnevna soba i trpezarija | ker. pločice | 20,95 |
| 19            | soba                     | ker. pločice | 11,37 |
| 20            | terasa                   | ker. pločice | 4,57  |
| Ukupno NETO:  |                          |              | 62,06 |
| Pk (Pz - 3%): |                          |              | 60,20 |

STAN br. 9 - dvosoban

|               |                          |              |       |
|---------------|--------------------------|--------------|-------|
| 21            | ulaz                     | ker. pločice | 6,56  |
| 22            | kupatilo                 | ker. pločice | 4,59  |
| 23            | kuhinja                  | ker. pločice | 4,17  |
| 24            | dnevna soba i trpezarija | ker. pločice | 22,80 |
| 25            | soba                     | ker. pločice | 11,02 |
| 26            | terasa                   | ker. pločice | 4,15  |
| Ukupno NETO:  |                          |              | 53,29 |
| Pk (Pz - 3%): |                          |              | 51,69 |

STAN br. 10 - dvosoban

|               |                          |              |       |
|---------------|--------------------------|--------------|-------|
| 27            | ulaz                     | ker. pločice | 7,26  |
| 28            | kuhinja                  | ker. pločice | 4,58  |
| 29            | kupatilo                 | ker. pločice | 5,79  |
| 30            | dnevna soba i trpezarija | ker. pločice | 20,64 |
| 31            | soba                     | ker. pločice | 11,38 |
| 32            | terasa                   | ker. pločice | 3,51  |
| Ukupno NETO:  |                          |              | 53,16 |
| Pk (Pz - 3%): |                          |              | 51,57 |

|               |        |
|---------------|--------|
| Ukupno NETO:  | 253,65 |
| Ukupno BRUTO: | 310,00 |

LEGENDA

- granica parcele
- regulaciona linija
- građevinska linija
- armirani beton
- termoizolacija

OSNOVA II SPRATA R = 1 : 100

|   |   |
|---|---|
| IDR - IDEJNO REŠENJE<br>Projektant:<br><div style="text-align: center; font-size: 2em; font-weight: bold;">ARCHITEC</div> ATELJE ZA PROJEKTOVANJE, INŽINJERING I KONSALTING<br><small>ul. Viliha Petrovića br. 1A, 20000 Beograd, Srbija. Tel: 066/115-68-38. E-mail: arhitekt@architec.rs</small><br>Glavni projektant:<br><b>Srdan M. Kirić</b><br>dipl.inž.arh. <i>Srdan M. Kirić</i><br>br. licence 300 KB38 11 | Faza projekta:<br>0 - GLAVNA SVESKA<br>Investitor:<br><b>MILENIJUM 8284 DOO</b><br>Pančevo,<br>ul. Tanaska Rajića br. 55<br>Objekat:<br>VIŠEPROIODNI STAMBENI OBJEKAT -<br>P + 3 + Pz sa 19 stambenih jedinica<br>Pančevo,<br>ul. Stevice Jovanovića br. 27 A<br>k.p.br. 1768/2 K.O. Pančevo<br>Broj projekta:<br>IDR - 57 - 11 / 2025<br>Znak: GS Datum: II 2026. Broj crteža: 8 |
|---|---|





VIŠEPROIODIČNI STAMBENI OBJEKAT - P + 3 + Ps  
LEGENDA PROSTORIJA: III SPRAT

ZAJEDNIČKE PROSTORIJE

| br. | prostoriya | obrada poda  | P (m <sup>2</sup> ) |
|-----|------------|--------------|---------------------|
| 1   | stepenište | ker. pločice | 8.30                |
| 2   | hodnik     | ker. pločice | 14.24               |

|                      |       |
|----------------------|-------|
| <b>Ukupno NETO:</b>  | 22.54 |
| <b>Pk (Pz - 3%):</b> | 21.86 |

STAN br. 11 - jednoiposoban

|   |                          |              |       |
|---|--------------------------|--------------|-------|
| 3 | ulaz                     | ker. pločice | 7.76  |
| 4 | kupatilo                 | ker. pločice | 4.89  |
| 5 | kuhinja                  | ker. pločice | 5.06  |
| 6 | dnevna soba i trpezariya | ker. pločice | 17.38 |
| 7 | soba                     | ker. pločice | 8.15  |
| 8 | terasa                   | ker. pločice | 2.31  |

|                      |       |
|----------------------|-------|
| <b>Ukupno NETO:</b>  | 45.55 |
| <b>Pk (Pz - 3%):</b> | 44.18 |

STAN br. 12 - garsonjera

|    |                                   |              |       |
|----|-----------------------------------|--------------|-------|
| 9  | ulaz                              | ker. pločice | 5.37  |
| 10 | kupatilo                          | ker. pločice | 6.85  |
| 11 | dnevna soba, kuhinja i trpezariya | ker. pločice | 15.79 |
| 12 | terasa                            | ker. pločice | 2.81  |

|                      |       |
|----------------------|-------|
| <b>Ukupno NETO:</b>  | 30.82 |
| <b>Pk (Pz - 3%):</b> | 29.90 |

STAN br. 13 - jednoiposoban

|    |                          |              |       |
|----|--------------------------|--------------|-------|
| 13 | ulaz                     | ker. pločice | 4.94  |
| 14 | kupatilo                 | ker. pločice | 6.18  |
| 15 | kuhinja                  | ker. pločice | 6.43  |
| 16 | ostava                   | ker. pločice | 1.97  |
| 17 | dnevna soba i trpezariya | ker. pločice | 20.48 |
| 18 | soba                     | ker. pločice | 12.32 |
| 19 | terasa                   | ker. pločice | 4.57  |

|                      |       |
|----------------------|-------|
| <b>Ukupno NETO:</b>  | 56.89 |
| <b>Pk (Pz - 3%):</b> | 55.18 |

STAN br. 14 - dvosoban

|    |                          |              |       |
|----|--------------------------|--------------|-------|
| 20 | ulaz                     | ker. pločice | 6.68  |
| 21 | kupatilo                 | ker. pločice | 4.25  |
| 22 | kuhinja                  | ker. pločice | 4.02  |
| 23 | dnevna soba i trpezariya | ker. pločice | 22.47 |
| 24 | soba                     | ker. pločice | 11.02 |
| 25 | terasa                   | ker. pločice | 4.06  |

|                      |       |
|----------------------|-------|
| <b>Ukupno NETO:</b>  | 52.50 |
| <b>Pk (Pz - 3%):</b> | 50.93 |

STAN br. 15 - dvosoban

|    |                          |              |       |
|----|--------------------------|--------------|-------|
| 26 | ulaz                     | ker. pločice | 7.32  |
| 27 | kuhinja                  | ker. pločice | 4.72  |
| 28 | kupatilo                 | ker. pločice | 5.81  |
| 29 | dnevna soba i trpezariya | ker. pločice | 20.54 |
| 30 | soba                     | ker. pločice | 11.30 |
| 31 | terasa                   | ker. pločice | 3.51  |

|                      |       |
|----------------------|-------|
| <b>Ukupno NETO:</b>  | 53.20 |
| <b>Pk (Pz - 3%):</b> | 51.60 |

|                      |        |
|----------------------|--------|
| <b>Ukupno NETO:</b>  | 253.65 |
| <b>Ukupno BRUTO:</b> | 310.00 |

LEGENDA

|  |                    |
|--|--------------------|
|  | granica parcele    |
|  | regulaciona linija |
|  | građevinska linija |
|  | armirani beton     |
|  | termoizolacija     |

OSNOVA III SPRATA

R = 1 : 100

|   |  |
|---|--|
| IDR - IDEJNO REŠENJE  | Faza projekta:<br>0 - GLAVNA SVESKA  |
| Projektant:   | Investitor:<br><b>MILENIJUM 8284 DOO</b><br>Pančevo,<br>ul. Tanaska Rajića br. 55  |
| <br>ATELJE ZA PROJEKTOVANJE, INŽENJERING I KONSALTING<br>ul. Veljka Petrovića br. 5A, 26000 Pančevo, Srbija. Tel: 064/135-68-26 E-mail: architec.serbia@gmail.com |  |
| Glavni projektant:<br><b>Srđan M. Kirić</b><br>dipl.inž.arh.<br>br. licence 300 K838 11   | Objekat:<br>VIŠEPROIODIČNI STAMBENI OBJEKAT -<br>P + 3 + Ps sa 19 stambenih jedinica<br>Pančevo,<br>ul. Stevice Jovanovića br. 27 A<br>k.p.br. 1768/2 K.O. Pančevo |
| Broj projekta:<br>IDR - 57 - 11 / 2025  | Znak: GS Datum: II 2026. Broj crteža: 9  |

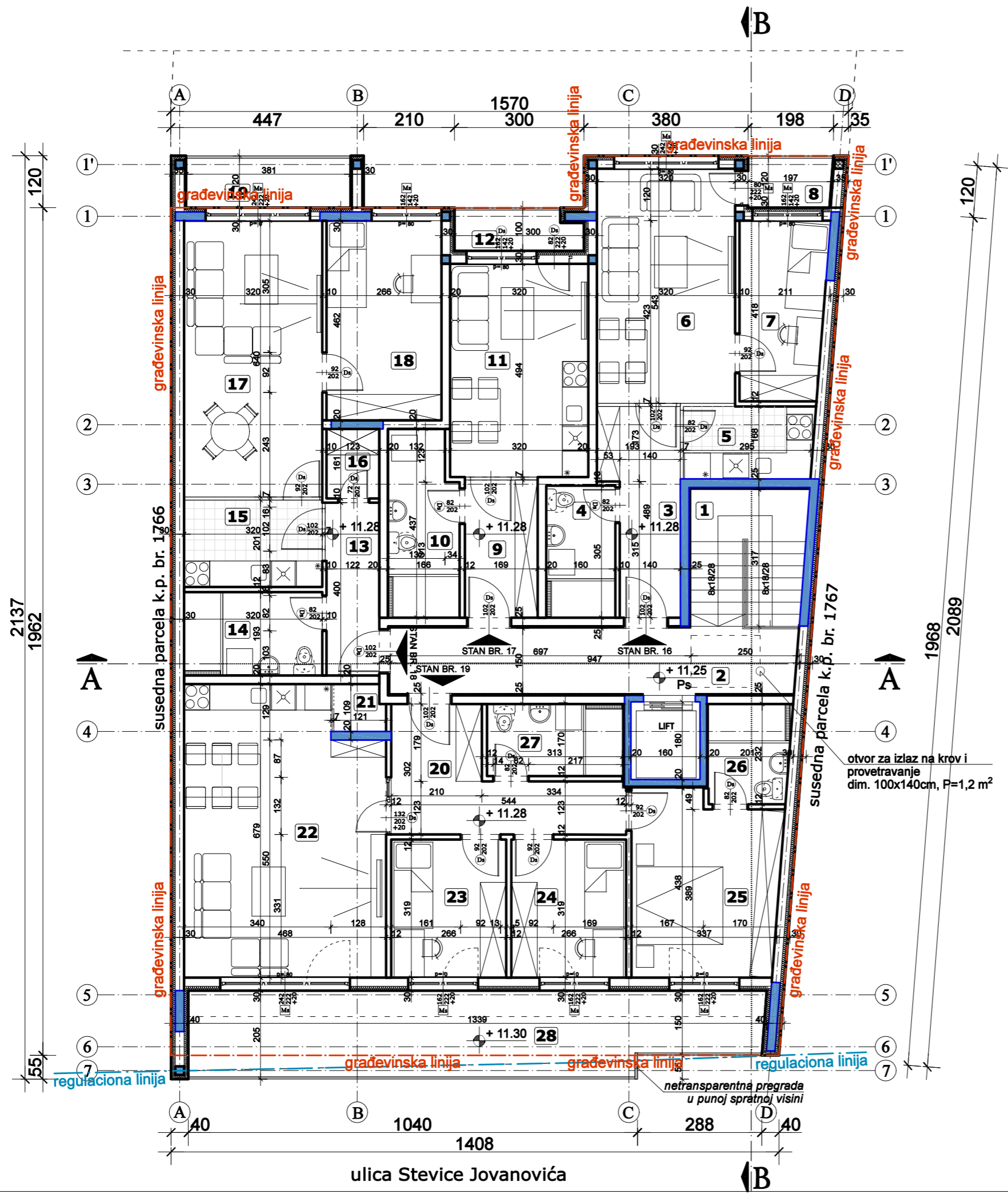
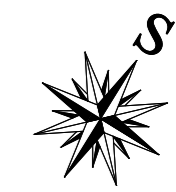

VIŠEPROIODIČNI STAMBENI OBJEKAT - P + 3 + Ps  
**LEGENDA PROSTORIJA: POVUČENI SPRAT**

**ZAJEDNIČKE PROSTORIJE**

| br. | prostoriya | obrada poda  | P (m <sup>2</sup> ) |
|-----|------------|--------------|---------------------|
| 1   | stepenište | ker. pločice | 8.30                |
| 2   | hodnik     | ker. pločice | 14.24               |

|                      |       |
|----------------------|-------|
| <b>Ukupno NETO:</b>  | 22.54 |
| <b>Pk (Pz - 3%):</b> | 21.86 |

**STAN br. 16 - jednoiposoban**

|   |                          |              |       |
|---|--------------------------|--------------|-------|
| 3 | ulaz                     | ker. pločice | 7.78  |
| 4 | kupatilo                 | ker. pločice | 4.89  |
| 5 | kuhinja                  | ker. pločice | 5.05  |
| 6 | dnevna soba i trpezarija | ker. pločice | 17.38 |
| 7 | soba                     | ker. pločice | 8.15  |
| 8 | terasa                   | ker. pločice | 2.32  |

|                      |       |
|----------------------|-------|
| <b>Ukupno NETO:</b>  | 45.57 |
| <b>Pk (Pz - 3%):</b> | 44.20 |

**STAN br. 17 - garsonjera**

|    |                                   |              |       |
|----|-----------------------------------|--------------|-------|
| 9  | ulaz                              | ker. pločice | 5.37  |
| 10 | kupatilo                          | ker. pločice | 6.83  |
| 11 | dnevna soba, kuhinja i trpezarija | ker. pločice | 15.79 |
| 12 | terasa                            | ker. pločice | 2.81  |

|                      |       |
|----------------------|-------|
| <b>Ukupno NETO:</b>  | 30.80 |
| <b>Pk (Pz - 3%):</b> | 29.88 |

**STAN br. 18 - dvosoban**

|    |                          |              |       |
|----|--------------------------|--------------|-------|
| 13 | ulaz                     | ker. pločice | 4.94  |
| 14 | kupatilo                 | ker. pločice | 6.18  |
| 15 | kuhinja                  | ker. pločice | 6.43  |
| 16 | ostava                   | ker. pločice | 1.97  |
| 17 | dnevna soba i trpezarija | ker. pločice | 20.48 |
| 18 | soba                     | ker. pločice | 12.32 |
| 19 | terasa                   | ker. pločice | 4.57  |

|                      |       |
|----------------------|-------|
| <b>Ukupno NETO:</b>  | 56.89 |
| <b>Pk (Pz - 3%):</b> | 55.18 |

**STAN br. 19 - trosoban**

|    |                                   |              |       |
|----|-----------------------------------|--------------|-------|
| 20 | ulaz                              | ker. pločice | 10.45 |
| 21 | ostava                            | ker. pločice | 1.25  |
| 22 | dnevna soba, kuhinja i trpezarija | ker. pločice | 30.14 |
| 23 | soba                              | ker. pločice | 8.50  |
| 24 | soba                              | ker. pločice | 8.50  |
| 25 | soba                              | ker. pločice | 14.09 |
| 26 | kupatilo                          | ker. pločice | 4.33  |
| 27 | kupatilo                          | ker. pločice | 5.23  |
| 28 | terasa                            | ker. pločice | 25.70 |

|                      |        |
|----------------------|--------|
| <b>Ukupno NETO:</b>  | 108.19 |
| <b>Pk (Pz - 3%):</b> | 104.94 |

|                      |        |
|----------------------|--------|
| <b>Ukupno NETO:</b>  | 256.06 |
| <b>Ukupno BRUTO:</b> | 310.00 |

**LEGENDA**

- granica parcele
- regulaciona linija
- građevinska linija
- armirani beton
- termoizolacija

## OSNOVA POVUČENOG SPRATA R = 1 : 100

|   |   |
|---|---|
| IDR - IDEJNO REŠENJE  | Faza projekta:<br>0 - GLAVNA SVESKA   |
| Projektant:   | Investitor:<br><b>MILENIJUM 8284 DOO</b><br>Pančevo,<br>ul. Tanaska Rajića br. 55   |
|   |   |
| Glavni projektant:<br><b>Srđan M. Kirić</b><br>dipl.inž.arh.<br>br. licence 300 K838 11 |   |
|   |   |
| Broj projekta:<br>IDR - 57 - 11 / 2025  | Objekat:<br>VIŠEPROIODIČNI STAMBENI OBJEKAT - P + 3 + Ps sa 19 stambenih jedinica<br>Pančevo,<br>ul. Stevice Jovanovića br. 27 A<br>k.p.br. 1768/2 K.O. Pančevo |
| Znak:<br>GS   | Datum:<br>II 2026.  |
|   | Broj crteža:<br>10  |

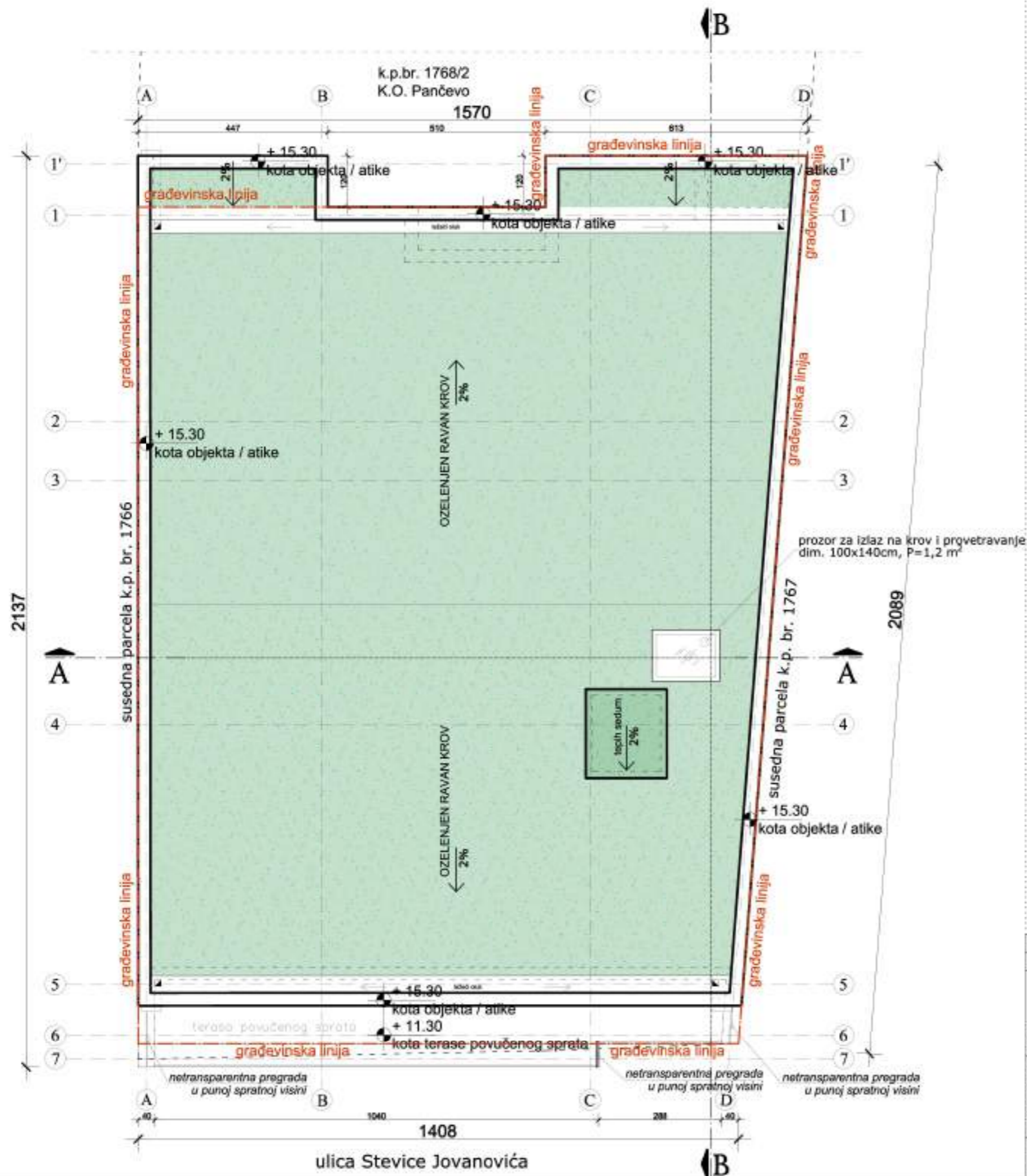

OSNOVA KROVA

R = 1 : 100

|  |  |
|--|--|
| IDR - IDEJNO REŠENJE   | Faza projekta:<br>0 - GLAVNA SVESKA  |
| Projektant:  | Investitor:<br><b>MILENIJUM 8284 DOO</b><br>Pančevo,<br>ul. Tanaska Rajića br. 55  |
|  |  |
| Glavni projektant:<br><b>Srdan M. Kirić</b><br>dipl.inž.arh. <i>Srdan Kirić</i><br>br. licence 300 KB38 11 | Objekat:<br>VIŠEPROIODIČNI STAMBENI OBJEKAT -<br>P + 3 + Pz sa 19 stambenih jedinica<br>Pančevo,<br>ul. Stevice Jovanovića br. 27 A<br>k.p.br. 1768/2 K.O. Pančevo |
| Broj projekta:<br>IDR - 57 - 11 / 2025   | Znak: GS Datum: II 2026. Broj crteža: 11   |



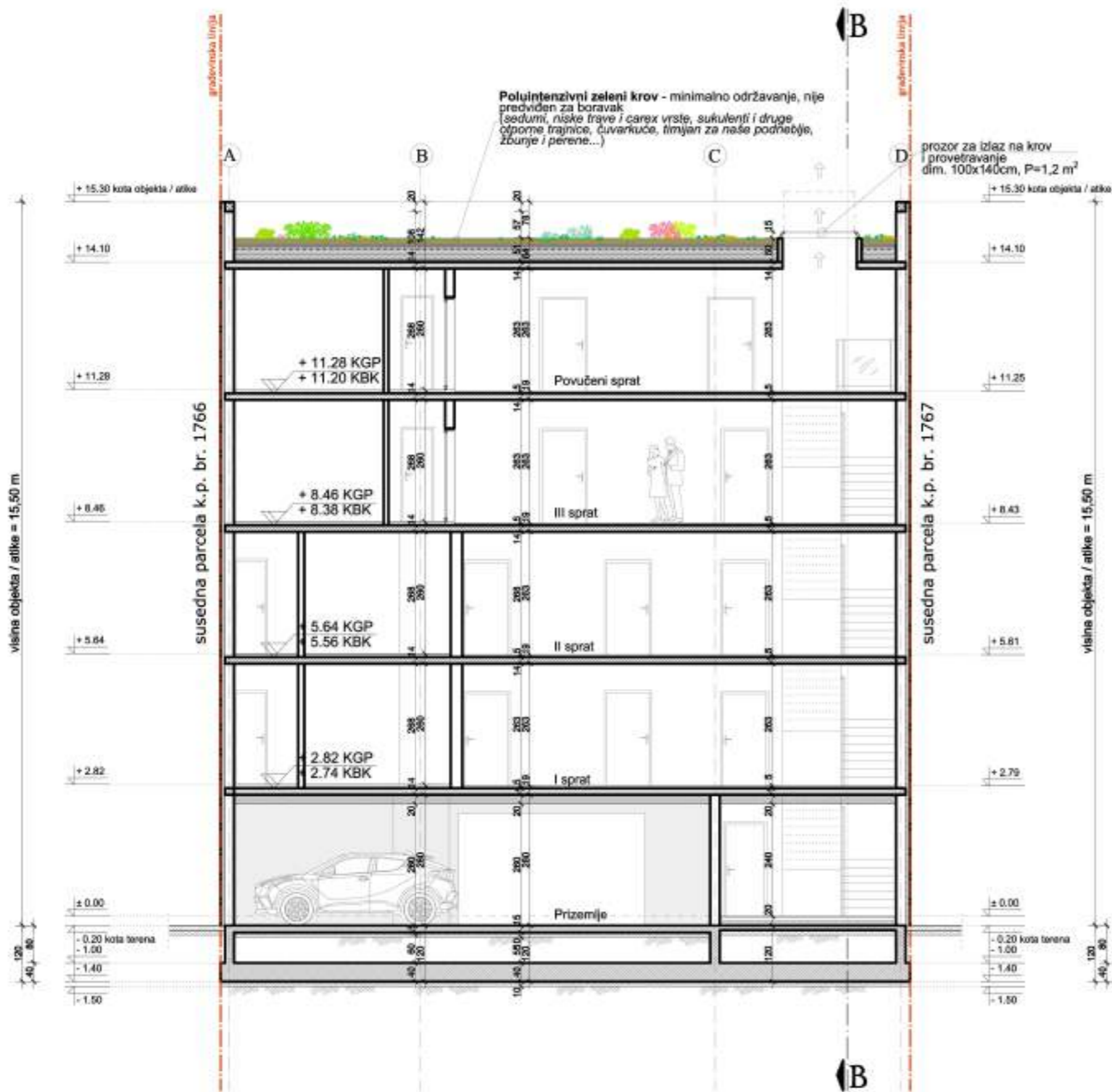

- LEGENDA**
- regulaciona linija
  - građevinska linija
  - armirani beton
  - termoizolacija
  - šljunak

**PRESEK A - A** R = 1 : 100

|  |  |  |                    |
|--|--|--|--------------------|
| IDR - IDEJNO REŠENJE   |  | Faza projekta:<br>0 - GLAVNA SVESKA  |                    |
| Projektant:  |  | Investitor:<br><b>MILENIJUM 8284 DOO</b><br>Pančevo,<br>ul. Tanaska Rajića br. 55  |                    |
| <br>ATELJE ZA PROJEKTOVANJE, INŽINJERING I KONSALTING<br>ul. Viliha Ristića br. 3A, 30000 Beograd, Srbija. Tel: 060/115-68-31. E-mail: vrbic@architec.rs |  | Objekat:<br>VIŠEPROIODIČNI STAMBENI OBJEKAT -<br>P + 3 + Pz sa 19 stambenih jedinica<br>Pančevo,<br>ul. Stevice Jovanovića br. 27 A<br>k.p.br. 1768/2 K.O. Pančevo |                    |
| Glavni projektant:<br><b>Srdan M. Kirić</b><br>dipl.inž.arh.<br>br. licence 300 KB38 11  |  |  | Znak:              |
| Broj projekta:<br>IDR - 57 - 11 / 2025   |  |  | Datum:<br>II 2026. |

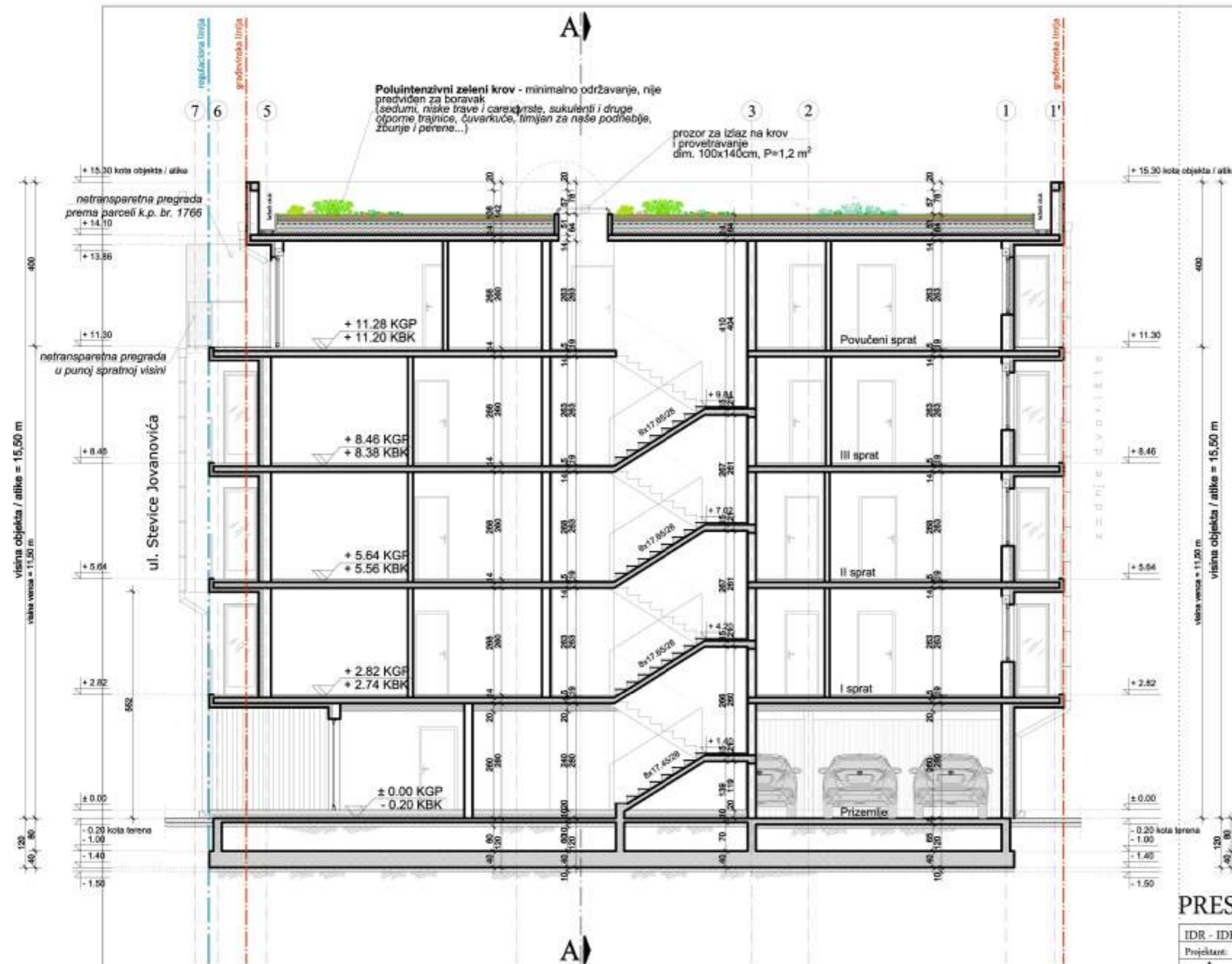

PRESEK B - B

R = 1 : 100

|   |  |  |  |
|---|--|--|--|
| IDR - IDEJNO REŠENJE  |  | Faza projekta:<br>0 - GLAVNA SVESKA  |  |
| Projektant:   |  | Investitor:  |  |
| <b>ARCHITEC</b><br>ATELJE ZA PROJEKTOVANJE, INŽENJERING I KONSALTING<br><small>© Vukobrodski b. 1A, 10000 Beograd, Srbija. Tel: 066/11548-31. E-mail: arhitec@architec.rs</small> |  | <b>MILENIJUM 8284 DOO</b><br>Pančevo,<br>ul. Tanaska Rajića br. 55   |  |
|   |  | Objekat:<br>VIŠEPRODIČNI STAMBENI OBJEKAT -<br>P + 3 + Pz sa 19 stambenih jedinica<br>Pančevo,<br>ul. Stevice Jovanovića br. 27 A<br>k.p.br. 1768/2 K.O. Pančevo |  |
| Glavni projektant:<br><b>Srdan M. Kirić</b><br>dipl.inž.arh.<br>br. licence 300 K838 11   |  |  |  |
| Broj projekta:<br>IDR - 57 - 11 / 2025  |  |  |  |
|   |  | Broj crteža:<br>13   |  |

VIŠEPROSDIČNI STAMBENI OBJEKAT - P + 3 + P  
LEGENDA PROSTORIJIA: PRIZEMLJE

| ZAJEDNIČKE PROSTORIJE |                           |              |                     |
|-----------------------|---------------------------|--------------|---------------------|
| br.                   | prostorijska oznaka       | obrada poda  | P (m <sup>2</sup> ) |
| 1                     | stolovi kuhinje           | ker. pločice | 8,81                |
| 2                     | stolovi u dnevnom boravku | ker. pločice | 10,39               |
| 3                     | lift                      | /            | 2,88                |
| 4                     | hodnik                    | ker. pločice | 9,62                |
| 5                     | stolovi u dnevnom boravku | ker. pločice | 5,32                |
| 6                     | stolovi u dnevnom boravku | beton        | 3,37                |
| 7                     | garaža                    | beton        | 211,81              |
| 8                     | stolovi u dnevnom boravku | beton        | 8,84                |
| 9                     | stolovi u dnevnom boravku | beton        | 6,80                |
| Ukupno NETO:          |                           |              | 267,84              |
| Pk (Pr - 3%):         |                           |              | 259,80              |
| Ukupno NETO:          |                           |              | 259,80              |
| Ukupno BRUTO:         |                           |              | 298,00              |

- GM1 - garažno mesto 11,04 m<sup>2</sup>
- GM2 - garažno mesto 11,04 m<sup>2</sup>
- GM3 - garažno mesto 11,04 m<sup>2</sup>
- GM4 - garažno mesto 11,04 m<sup>2</sup>
- GM5 - garažno mesto 11,04 m<sup>2</sup>
- GM6 - garažno mesto 11,04 m<sup>2</sup>
- GM7 - garažno mesto 11,04 m<sup>2</sup>
- GM8 - garažno mesto 11,04 m<sup>2</sup>
- GM9 - garažno mesto 12,50 m<sup>2</sup>

PM10, PM11, PM12, PM13, PM14, PM15, PM16, PM17, PM18 i PM19 na parceli van objekta

VIŠEPROSDIČNI STAMBENI OBJEKAT - P + 3 + P  
LEGENDA PROSTORIJIA: I SPRAT

| ZAJEDNIČKE PROSTORIJE      |                                |              |                     |
|----------------------------|--------------------------------|--------------|---------------------|
| br.                        | prostorijska oznaka            | obrada poda  | P (m <sup>2</sup> ) |
| 1                          | stolovi                        | ker. pločice | 8,30                |
| 2                          | hodnik                         | ker. pločice | 14,05               |
| Ukupno NETO:               |                                |              | 22,35               |
| Pk (Pr - 3%):              |                                |              | 21,68               |
| STAN br. 1 - jednoiposoban |                                |              |                     |
| 3                          | ulaz                           | ker. pločice | 4,73                |
| 4                          | kuhinja                        | ker. pločice | 5,30                |
| 5                          | kućica                         | ker. pločice | 4,93                |
| 6                          | dnevna soba i spavaća          | ker. pločice | 16,64               |
| 7                          | soba                           | ker. pločice | 8,19                |
| 8                          | terasa                         | ker. pločice | 2,31                |
| Ukupno NETO:               |                                |              | 42,10               |
| Pk (Pr - 3%):              |                                |              | 40,84               |
| STAN br. 2 - garsonjera    |                                |              |                     |
| 9                          | ulaz                           | ker. pločice | 4,77                |
| 10                         | kućica                         | ker. pločice | 5,04                |
| 11                         | dnevna soba, kuhinja i spavaća | ker. pločice | 15,85               |
| 12                         | terasa                         | ker. pločice | 2,81                |
| Ukupno NETO:               |                                |              | 28,47               |
| Pk (Pr - 3%):              |                                |              | 27,62               |
| STAN br. 3 - jednoiposoban |                                |              |                     |
| 13                         | ulaz                           | ker. pločice | 7,06                |
| 14                         | ostava                         | ker. pločice | 2,05                |
| 15                         | kućica                         | ker. pločice | 5,96                |
| 16                         | ostava                         | ker. pločice | 2,40                |
| 17                         | kućica                         | ker. pločice | 7,70                |
| 18                         | dnevna soba i spavaća          | ker. pločice | 20,89               |
| 19                         | soba                           | ker. pločice | 11,41               |
| 20                         | terasa                         | ker. pločice | 4,57                |
| Ukupno NETO:               |                                |              | 62,04               |
| Pk (Pr - 3%):              |                                |              | 60,18               |
| STAN br. 4 - jednoiposoban |                                |              |                     |
| 21                         | ulaz                           | ker. pločice | 6,67                |
| 22                         | kućica                         | ker. pločice | 4,63                |
| 23                         | kućica                         | ker. pločice | 4,17                |
| 24                         | dnevna soba i spavaća          | ker. pločice | 20,93               |
| 25                         | soba                           | ker. pločice | 10,76               |
| 26                         | terasa                         | ker. pločice | 3,03                |
| Ukupno NETO:               |                                |              | 50,17               |
| Pk (Pr - 3%):              |                                |              | 48,66               |
| STAN br. 5 - dvosoban      |                                |              |                     |
| 27                         | ulaz                           | ker. pločice | 7,26                |
| 28                         | kućica                         | ker. pločice | 4,62                |
| 29                         | kućica                         | ker. pločice | 5,78                |
| 30                         | dnevna soba i spavaća          | ker. pločice | 18,57               |
| 31                         | soba                           | ker. pločice | 11,38               |
| 32                         | terasa                         | ker. pločice | 3,51                |
| Ukupno NETO:               |                                |              | 51,12               |
| Pk (Pr - 3%):              |                                |              | 49,59               |
| Ukupno NETO:               |                                |              | 248,57              |
| Ukupno BRUTO:              |                                |              | 304,00              |

VIŠEPROSDIČNI STAMBENI OBJEKAT - P + 3 + P  
LEGENDA PROSTORIJIA: II SPRAT

| ZAJEDNIČKE PROSTORIJE      |                                |              |                     |
|----------------------------|--------------------------------|--------------|---------------------|
| br.                        | prostorijska oznaka            | obrada poda  | P (m <sup>2</sup> ) |
| 1                          | stolovi                        | ker. pločice | 8,30                |
| 2                          | hodnik                         | ker. pločice | 14,05               |
| Ukupno NETO:               |                                |              | 22,35               |
| Pk (Pr - 3%):              |                                |              | 21,68               |
| STAN br. 6 - jednoiposoban |                                |              |                     |
| 3                          | ulaz                           | ker. pločice | 4,73                |
| 4                          | kućica                         | ker. pločice | 5,15                |
| 5                          | kućica                         | ker. pločice | 4,94                |
| 6                          | dnevna soba i spavaća          | ker. pločice | 16,80               |
| 7                          | soba                           | ker. pločice | 8,21                |
| 8                          | terasa                         | ker. pločice | 2,32                |
| Ukupno NETO:               |                                |              | 42,15               |
| Pk (Pr - 3%):              |                                |              | 40,89               |
| STAN br. 7 - garsonjera    |                                |              |                     |
| 9                          | ulaz                           | ker. pločice | 4,77                |
| 10                         | kućica                         | ker. pločice | 5,04                |
| 11                         | dnevna soba, kuhinja i spavaća | ker. pločice | 15,85               |
| 12                         | terasa                         | ker. pločice | 2,81                |
| Ukupno NETO:               |                                |              | 28,47               |
| Pk (Pr - 3%):              |                                |              | 27,62               |
| STAN br. 8 - jednoiposoban |                                |              |                     |
| 13                         | ulaz                           | ker. pločice | 7,06                |
| 14                         | ostava                         | ker. pločice | 2,05                |
| 15                         | kućica                         | ker. pločice | 5,96                |
| 16                         | ostava                         | ker. pločice | 2,40                |
| 17                         | kućica                         | ker. pločice | 7,70                |
| 18                         | dnevna soba i spavaća          | ker. pločice | 20,95               |
| 19                         | soba                           | ker. pločice | 11,37               |
| 20                         | terasa                         | ker. pločice | 4,57                |
| Ukupno NETO:               |                                |              | 62,06               |
| Pk (Pr - 3%):              |                                |              | 60,20               |
| STAN br. 9 - dvosoban      |                                |              |                     |
| 21                         | ulaz                           | ker. pločice | 6,56                |
| 22                         | kućica                         | ker. pločice | 4,59                |
| 23                         | kućica                         | ker. pločice | 4,17                |
| 24                         | dnevna soba i spavaća          | ker. pločice | 22,80               |
| 25                         | soba                           | ker. pločice | 11,02               |
| 26                         | terasa                         | ker. pločice | 4,15                |
| Ukupno NETO:               |                                |              | 53,29               |
| Pk (Pr - 3%):              |                                |              | 51,69               |
| STAN br. 10 - dvosoban     |                                |              |                     |
| 27                         | ulaz                           | ker. pločice | 7,26                |
| 28                         | kućica                         | ker. pločice | 4,58                |
| 29                         | kućica                         | ker. pločice | 5,79                |
| 30                         | dnevna soba i spavaća          | ker. pločice | 20,64               |
| 31                         | soba                           | ker. pločice | 11,38               |
| 32                         | terasa                         | ker. pločice | 3,51                |
| Ukupno NETO:               |                                |              | 53,16               |
| Pk (Pr - 3%):              |                                |              | 51,57               |
| Ukupno NETO:               |                                |              | 253,65              |
| Ukupno BRUTO:              |                                |              | 310,00              |

VIŠEPROSDIČNI STAMBENI OBJEKAT - P + 3 + P  
LEGENDA PROSTORIJIA: III SPRAT

| ZAJEDNIČKE PROSTORIJE       |                                |              |                     |
|-----------------------------|--------------------------------|--------------|---------------------|
| br.                         | prostorijska oznaka            | obrada poda  | P (m <sup>2</sup> ) |
| 1                           | stolovi                        | ker. pločice | 8,30                |
| 2                           | hodnik                         | ker. pločice | 14,24               |
| Ukupno NETO:                |                                |              | 22,54               |
| Pk (Pr - 3%):               |                                |              | 21,86               |
| STAN br. 11 - jednoiposoban |                                |              |                     |
| 3                           | ulaz                           | ker. pločice | 7,76                |
| 4                           | kućica                         | ker. pločice | 4,89                |
| 5                           | kućica                         | ker. pločice | 5,06                |
| 6                           | dnevna soba i spavaća          | ker. pločice | 17,38               |
| 7                           | soba                           | ker. pločice | 8,15                |
| 8                           | terasa                         | ker. pločice | 2,31                |
| Ukupno NETO:                |                                |              | 45,55               |
| Pk (Pr - 3%):               |                                |              | 44,18               |
| STAN br. 12 - garsonjera    |                                |              |                     |
| 9                           | ulaz                           | ker. pločice | 5,37                |
| 10                          | kućica                         | ker. pločice | 6,85                |
| 11                          | dnevna soba, kuhinja i spavaća | ker. pločice | 15,79               |
| 12                          | terasa                         | ker. pločice | 2,81                |
| Ukupno NETO:                |                                |              | 30,82               |
| Pk (Pr - 3%):               |                                |              | 29,90               |
| STAN br. 13 - jednoiposoban |                                |              |                     |
| 13                          | ulaz                           | ker. pločice | 4,94                |
| 14                          | kućica                         | ker. pločice | 6,18                |
| 15                          | kućica                         | ker. pločice | 6,43                |
| 16                          | ostava                         | ker. pločice | 1,97                |
| 17                          | dnevna soba i spavaća          | ker. pločice | 20,48               |
| 18                          | soba                           | ker. pločice | 12,32               |
| 19                          | terasa                         | ker. pločice | 4,57                |
| Ukupno NETO:                |                                |              | 56,89               |
| Pk (Pr - 3%):               |                                |              | 55,18               |
| STAN br. 14 - dvosoban      |                                |              |                     |
| 20                          | ulaz                           | ker. pločice | 6,68                |
| 21                          | kućica                         | ker. pločice | 4,25                |
| 22                          | kućica                         | ker. pločice | 4,02                |
| 23                          | dnevna soba i spavaća          | ker. pločice | 22,47               |
| 24                          | soba                           | ker. pločice | 11,02               |
| 25                          | terasa                         | ker. pločice | 4,06                |
| Ukupno NETO:                |                                |              | 52,50               |
| Pk (Pr - 3%):               |                                |              | 50,93               |
| STAN br. 15 - dvosoban      |                                |              |                     |
| 26                          | ulaz                           | ker. pločice | 7,32                |
| 27                          | kućica                         | ker. pločice | 4,72                |
| 28                          | kućica                         | ker. pločice | 5,81                |
| 29                          | dnevna soba i spavaća          | ker. pločice | 20,54               |
| 30                          | soba                           | ker. pločice | 11,30               |
| 31                          | terasa                         | ker. pločice | 3,51                |
| Ukupno NETO:                |                                |              | 53,20               |
| Pk (Pr - 3%):               |                                |              | 51,60               |
| Ukupno NETO:                |                                |              | 253,65              |
| Ukupno BRUTO:               |                                |              | 310,00              |

VIŠEPROSDIČNI STAMBENI OBJEKAT - P + 3 + P  
LEGENDA PROSTORIJIA: POVLUČENI SPRAT

| ZAJEDNIČKE PROSTORIJE       |                                |              |                     |
|-----------------------------|--------------------------------|--------------|---------------------|
| br.                         | prostorijska oznaka            | obrada poda  | P (m <sup>2</sup> ) |
| 1                           | stolovi                        | ker. pločice | 8,30                |
| 2                           | hodnik                         | ker. pločice | 14,24               |
| Ukupno NETO:                |                                |              | 22,54               |
| Pk (Pr - 3%):               |                                |              | 21,86               |
| STAN br. 16 - jednoiposoban |                                |              |                     |
| 3                           | ulaz                           | ker. pločice | 7,78                |
| 4                           | kućica                         | ker. pločice | 4,89                |
| 5                           | kućica                         | ker. pločice | 5,05                |
| 6                           | dnevna soba i spavaća          | ker. pločice | 17,38               |
| 7                           | soba                           | ker. pločice | 8,15                |
| 8                           | terasa                         | ker. pločice | 2,32                |
| Ukupno NETO:                |                                |              | 45,57               |
| Pk (Pr - 3%):               |                                |              | 44,20               |
| STAN br. 17 - garsonjera    |                                |              |                     |
| 9                           | ulaz                           | ker. pločice | 5,37                |
| 10                          | kućica                         | ker. pločice | 6,83                |
| 11                          | dnevna soba, kuhinja i spavaća | ker. pločice | 15,79               |
| 12                          | terasa                         | ker. pločice | 2,81                |
| Ukupno NETO:                |                                |              | 30,80               |
| Pk (Pr - 3%):               |                                |              | 29,88               |
| STAN br. 18 - jednoiposoban |                                |              |                     |
| 13                          | ulaz                           | ker. pločice | 4,94                |
| 14                          | kućica                         | ker. pločice | 6,18                |
| 15                          | kućica                         | ker. pločice | 6,43                |
| 16                          | ostava                         | ker. pločice | 1,97                |
| 17                          | dnevna soba i spavaća          | ker. pločice | 20,48               |
| 18                          | soba                           | ker. pločice | 12,32               |
| 19                          | terasa                         | ker. pločice | 4,57                |
| Ukupno NETO:                |                                |              | 56,89               |
| Pk (Pr - 3%):               |                                |              | 55,18               |
| STAN br. 19 - trosoban      |                                |              |                     |
| 20                          | ulaz                           | ker. pločice | 10,45               |
| 21                          | ostava                         | ker. pločice | 1,25                |
| 22                          | dnevna soba, kuhinja i spavaća | ker. pločice | 30,14               |
| 23                          | soba                           | ker. pločice | 8,50                |
| 24                          | soba                           | ker. pločice | 8,50                |
| 25                          | soba                           | ker. pločice | 14,09               |
| 26                          | kućica                         | ker. pločice | 4,33                |
| 27                          | kućica                         | ker. pločice | 5,23                |
| 28                          | terasa                         | ker. pločice | 25,70               |
| Ukupno NETO:                |                                |              | 108,19              |
| Pk (Pr - 3%):               |                                |              | 104,94              |
| Ukupno NETO:                |                                |              | 256,06              |
| Ukupno BRUTO:               |                                |              | 310,00              |

**Ukupno NETO celog objekta: 1.271,73**  
**Ukupno BRUTO celog objekta: 1.532,00**

NUMERIČKA DOKUMENTACIJA

|  |   |
|--|---|
| IDR - IDEJNO REŠENJE   | Faza projekta:<br>0 - GLAVNA SVESKA   |
| Projektant:  | Investitor:<br><b>MILENIJUM 8284 DOO</b><br>Pančevo,<br>ul. Tanaska Rajića br. 55 |
|   |   |
| Glavni projektant:<br><b>Srdan M. Kirić</b><br>dipl.inž.arh. <i>Srdan Kirić</i><br>br. licence 300 KB38 11   |   |
| Objekat:<br>VIŠEPROSDIČNI STAMBENI OBJEKAT - P + 3 + P sa 19 stambenih jedinica Pančevo,<br>ul. Stevice Jovanovića br. 27 A<br>k.p.br. 1768/2 K.O. Pančevo |   |
| Broj projekta:<br>IDR - 57 - 11 / 2025   | Znak: GS Datum: II 2026. Broj crteža: 14  |



# 1.1. NASLOVNA STRANA 1 - PROJEKTA ARHITEKTURE

## 1 – PROJEKAT ARHITEKTURE

Investitor: **MILENIJUM 8284 DOO**  
Pančevo,  
ul. Tanaska Rajića br. 55

Objekat: **VIŠEPORODIČNI STAMBENI OBJEKAT – P + 3 + Ps**  
sa 19 stambenih jedinica  
Pančevo, ul. Stevice Jovanovića br. 27A  
k.p.br. 1768/2 K.O. Pančevo

Vrsta tehničke dokumentacije: IDR Idejno rešenje

Oznaka i naziv dela projekta: 1 - projekat arhitekture

Vrsta radova: nova gradnja

Projektant: »**ArchiTec**«  
Atelje za projektovanje, inženjering i konsalting  
Pančevo, ul. Veljka Petrovića br. 5A

Odgovorno lice projektanta: **Srdan M. Kirić PR**  
Potpis:



SRDAN KIRIĆ PR  
ATELJE ZA PROJEKTOVANJE  
INŽENJERING I KONSALTING  
**ARCHITEC**  
PANČEVO, VELJKA PETROVIĆA 5A/7

Odgovorni projektant: **Srdan M. Kirić dipl.inž.arh.**  
Broj licence: 300 K838 11  
Potpis:



Broj tehničke dokumentacije: IDR - 57- 11 / 2025  
Mesto i datum: Pančevo, februar 2026.

## 1.2. SADRŽAJ 1 - PROJEKTA ARHITEKTURE

|      |   |
|------|---|
| 1.1. | Naslovna strana <i>1 - projekta arhitekture</i>                             |
| 1.2. | Sadržaj <i>1 - projekta arhitekture</i>                                     |
| 1.3. | Rešenje o imenovanju odgovornog projektanta <i>1 - projekta arhitekture</i> |
| 1.4. | Izjava odgovornog projektanta <i>1 - projekta arhitekture</i>               |
| 1.5. | Tekstualna dokumentacija  |
| 1.6. | Numerička dokumentacija   |
| 1.7. | Grafička dokumentacija  |

### 1.3. REŠENJE O IMENOVANJU ODGOVORNOG PROJEKTANTA 1 - PROJEKTA ARHITEKTURE

Na osnovu člana 128. Zakona o planiranju i izgradnji („Službeni glasnik RS“, br. 72/09, 81/09-  
ispravka, 64/10 - US, 24/11 i 121/12, 42/13 – US, 50/13 – US, 98/13 – US, 132/14, 145/14, 83/18,  
31/19, 37/19 - dr. zakon, 9/20, 52/21, 62/23 i 91/2025) i odredbi Pravilnika o sadržini, načinu i  
postupku izrade i načinu vršenja kontrole tehničke dokumentacije prema klasi i nameni objekata, kao:

#### ODGOVORNI PROJEKTANT

za izradu 1 - projekta arhitekture koji je deo Idejnog rešenja za novu gradnju  
**VIŠEPORODIČNOG STAMBENOG OBJEKTA – P + 3 + Ps** sa 19 stambenih jedinica,  
Pančevo, ul. Stevice Jovanovića br. 27A, k.p.br. 1768/2 K.O. Pančevo, određuje se:

**Srdan M. Kirić** dipl.inž.arh.  
broj licence 300 K838 11

Projektant:

»**ArchiTec**«  
Atelje za projektovanje, inženjering i konsalting  
Pančevo, ul. Veljka Petrovića br. 5A

Odgovorno lice/zastupnik:  
Potpis:

**Srdan M. Kirić** PR



The image shows a handwritten signature in blue ink on the left. To its right is a blue rectangular stamp. The stamp contains the following text: 'SRDAN KIRIĆ PR' at the top, 'ATELJE ZA PROJEKTOVANJE' and 'INŽENJERING I KONSALTING' in the middle, 'ARCHITEC' in large letters below that, and 'PANČEVO, VELJKA PETROVIĆA 5A/7' at the bottom.

Broj tehničke dokumentacije:  
Mesto i datum:

IDR - 57- 11 / 2025  
Pančevo, februar 2026.

## 1.4. IZJAVA ODGOVORNOG PROJEKTANTA 1 – PROJEKTA ARHITEKTURE

Odgovorni projektant 1 - projekta arhitekture, koji je deo Idejnog rešenja za novu gradnju  
**VIŠEPORODIČNOG STAMBENOG OBJEKTA – P + 3 + Ps** sa 19 stambenih jedinica,  
Pančevo, ul. Stevice Jovanovića br. 27A, k.p.br. 1768/2 K.O. Pančevo

**Srdan M. Kirić** dipl.inž.arh.

### IZJAVLJUJEM

1. da je projekat izrađen u skladu sa Zakonom o planiranju i izgradnji, propisima, standardima i normativima iz oblasti izgradnje objekata i pravilima struke;

Odgovorni projektant IDR:

**Srdan M. Kirić** dipl.inž.arh.

Broj licence:

300 K83811

Potpis:



The image shows a handwritten signature in black ink over a blue official stamp. The stamp is hexagonal and contains the following text: 'НИКЕЉЕВСКА КОМОРА СРБИЈЕ' (Belgrade Chamber of Architects) at the top, 'Срђан М. Кирећ' (Srđan M. Kirić) in the center, 'инж. у арх.' (engineer in architecture) below the name, and '300 К83811' at the bottom. The stamp also includes the words 'ДИПЛОМНИ ПРОЈЕКТАНТ' (Licensed Architect) at the bottom.

Broj tehničke dokumentacije:

IDR - 57- 11 / 2025

Mesto i datum:

Pančevo, februar 2026.

## 1.5. TEKSTUALNA DOKUMENTACIJA

### TEHNIČKI OPIS

Lokacija na kojoj se planira izgradnja **VIŠEPORODIČNOG STAMBENOG OBJEKTA – P + 3 + Ps** sa 19 stambenih jedinica, nalazi se u Pančevu, ul. Stevice Jovanovića br. 27A, na k.p.br. 1768/2 K.O. Pančevo. Površina parcele k.p.br. 1768/2 K.O. Pančevo je **600,00 m<sup>2</sup>**.

#### Postojeći objekti na k.p.br. 1768/2 K.O. Pančevo:

- **Objekat br. 1** – STAMBENI OBJEKAT – P / Objekat preuzet iz zemljišne knjige / Površina = 82,00 m<sup>2</sup>. Biće prikazan i detaljno obrađen Projektom pripremnih radova / projekat rušenja u okviru PGD-a.
- **Objekat br. 2** – STAMBENI OBJEKAT – P / Objekat izgrađen bez odobrenja za gradnju, egzistira u katastru i biće uklonjen iz javne knjige osnovnih evidencija o nepokretnostima / Površina = 50,00 m<sup>2</sup>.
- **Objekat br. 3** – POMOĆNI OBJEKAT – P / Objekat izgrađen bez odobrenja za gradnju, egzistira u katastru i biće uklonjen iz javne knjige osnovnih evidencija o nepokretnostima / Površina = 15,00 m<sup>2</sup>.

#### VIŠEPORODIČNI STAMBENI OBJEKAT sa 19 stambenih jedinica

Novoprojektovani Višeporodični stambeni objekat – P + 3 + Ps / sa 19 stambenih jedinica / postavljen je unutar granica parcela k.p.br. 1768/2 K.O. Pančevo, u ulici Stevice Jovanovića br. 27A. Za predmetni objekat usvojena je takva koncepcija koja na osnovu definisanih parametara raspoložive lokacije i funkcionalnih zahteva Investitora omogućava ostvarenje devetnaest (19) stambenih jedinica u objektu. Obezbeđen je kolski i pešački pristup.

Planirani objekat je postavljen upravno u odnosu na regulacionu liniju i parcelu k.p.br. 1775 K.O. Pančevo – ul. Stevice Jovanovića. Objekat je od regulacione linije udaljen 0,00 – 0,36 m. U neprekinutom nizu je, nema podrum i ne prelazi granice susednih parcela, računajući i vazdušni i podzemni prostor (temelje). Građevinska linija objekta se na svojim bočnim stranama poklapa sa međnim linijama ka susednim parcelama k.p.br. 1766, 1765/1, 1767 i 1768/1 K.O. Pančevo (objekat je udaljen 0,00 m). Udaljenje objekta od zadnjih parcela k.p.br. 1765/4 i 1768/3 K.O. Pančevo je 17,81 – 18,93 m. *Sve je detaljno iskotirano na grafičkim priložima u Idejnom rešenju.*

**INDEKS ZAUZETOSTI / maks. dozvoljeno 70% / ostvareno pod objektom: 49,67%- 298,00 m<sup>2</sup>**  
**UKUPNO OBEZBEĐENO ZELENILA / min. potrebno 30% / ostvareno: 30,14% - 180,81 m<sup>2</sup>**

1. Zelenilo na parceli / tlu: 145,39 m<sup>2</sup> (24,23%)
2. +10% od raster ploča: 9,89 m<sup>2</sup> (1,65%)
3. +10% od ozelenjenog ravnog krova: 25,53 m<sup>2</sup> (4,26%)

| BILANS POVRŠINA NA PARCELI |                |        |
|----------------------------|----------------|--------|
|                            | m <sup>2</sup> | %      |
| Pod OBJEKTOM (maks. 70%)   | 298,00         | 49,67  |
| Popločane površine         | 57,72          | 9,62   |
| Raster ploče               | 98,89          | 16,48  |
| Zelenilo na parceli / tlu  | 145,39         | 24,23  |
| Površina parcela           | 600,00         | 100,00 |

Kolski i pešački prilaz Višeporodičnom stambenom objektu ostvaren je iz ul. Stevice Jovanovića (k.p.br. 1775 K.O. Pančevo). Kolski pristup je širine **6,67 – 6,92 m** i površine **48,71 m<sup>2</sup>**. Stacionirani saobraćaj je rešen na predmetnoj parceli k.p.br. 1768/2 K.O. Pančevo. Širina pristupne trake za isparkiravanje pod uglom od 90° je minimum 5,40 m što je i obezbeđeno.

Za objekat je obezbeđeno **UKUPNO DEVETNAEST (19) MESTA ZA PARKIRANJE** i to:

- **8** garažnih mesta dim. 2,30 x 4,80 m u prizemlju objekta;
- **1** garažno mesto dim. 3,70 x 4,80 m za osobe sa invaliditetom u prizemlju objekta;
- **10 parking mesta** dim. 2,30 x 4,80m sa natkriljenjem 0,50 m, na parceli van objekta

kriterijum: 1 PM / 1 *stambena jedinica*

|                                 |                       |
|---------------------------------|-----------------------|
| neto površina prizemlja:        | 259,80 m <sup>2</sup> |
| neto površina I sprata:         | 248,57 m <sup>2</sup> |
| neto površina II sprata:        | 253,65 m <sup>2</sup> |
| neto površina III sprata:       | 253,65 m <sup>2</sup> |
| neto površina povučenog sprata: | 256,06 m <sup>2</sup> |

---

|                              |                               |
|------------------------------|-------------------------------|
| <b>UKUPNA NETO POVRŠINA:</b> | <b>1.271,73 m<sup>2</sup></b> |
|------------------------------|-------------------------------|

---

|                                  |                       |
|----------------------------------|-----------------------|
| bruto površina prizemlja:        | 298,00 m <sup>2</sup> |
| bruto površina I sprata:         | 304,00 m <sup>2</sup> |
| bruto površina II sprata:        | 310,00 m <sup>2</sup> |
| bruto površina III sprata:       | 310,00 m <sup>2</sup> |
| bruto površina povučenog sprata: | 310,00 m <sup>2</sup> |

---

|                               |                               |
|-------------------------------|-------------------------------|
| <b>UKUPNA BRUTO POVRŠINA:</b> | <b>1.532,00 m<sup>2</sup></b> |
|-------------------------------|-------------------------------|

---

U prizemlju objekta se nalaze zajedničke prostorije – ulaz, vetrobran, hodnik sa liftom i stepeništem (vertikalna komunikacija), prostorija za održavanje higijene, prostorija za sanitarni hidrocil i PPZ hidrocil, kao i prostorija za kontejnere. Na I, II i III spratu predviđeno je po pet stambenih jedinica, dok je na povučenom spratu predviđeno po 4 stambene jedinice, sa horizontalnom i vertikalnom komunikacijom kao zajedničkim prostorima.

Ukupno objekat sadrži **devetnaest (19)** stambenih jedinica.

Prema Planu generalne regulacije propisana je maksimalna visina slemena 15,50 m, a visina venca 11,50 m, sa orijentacionim brojem etaža P + 2 + Ps.

Ostvarena visina objekta od kote terena do najviše tačke je **15,50 m**, a visina venca je **11,50 m**. Objekat je spratnosti P + 3 + Ps. Napomena: *Broj etaža važi samo kao orijentacioni parametar.*

| KOTE OBJEKTA           |                  |       | VISINE OBJEKTA                  |                |
|------------------------|------------------|-------|---------------------------------|----------------|
| Kota trotoara          | <b>- 0.20 m</b>  | 77.20 |                                 |                |
| Kota prizemlja         | <b>± 0.00 m</b>  | 77.40 |                                 |                |
| Kota venca             | <b>+ 11.30 m</b> | 88.90 | <i>Visina venca</i>             | <b>11,50 m</b> |
| Kota slemena / objekta | <b>+ 15.30 m</b> | 92.90 | <i>Visina slemena / objekta</i> | <b>15,50 m</b> |

### **ISPUSTI NA FASADAMA:**

Erkeri su predviđeni na uličnoj i dvorišnoj fasadi. Prema Planu, maksimalno dozvoljeno zauzeće pod erkerima nad regulacijom je **40% od površine ulične fasade**, maksimalno 1,20 m. Maksimalno dozvoljeno zauzeće pod erkerima na delu objekta prema zadnjem dvorištu je **30% fasade iznad prizemlja**.

**Fasada prema ul. Stevice Jovanovića** (k.p.br. 1775 K.O. Pančevo)

Površina fasade prema ulici: P = 218,00 m<sup>2</sup>

Pod erkerima dozvoljeno: max. **40,00%** (87,00 m<sup>2</sup>)

Ukupno ostvareno: **31,65%** (69,00 m<sup>2</sup>);

### **Fasada prema zadnjem dvorištu**

Površina zadnje fasade iznad prizemlja:  $P = 201,00 \text{ m}^2$

Pod erkerima dozvoljeno: max. **30,00%** (60,00 m<sup>2</sup>)

Ukupno ostvareno: **17,91%** (36,00 m<sup>2</sup>);

*Sve je detaljno kotirano i prikazano na grafičkim priložima u Idejnom rešenju, koji je deo Urbanističkog projekta.*

Terase koje se nalaze na udaljenju od granice parcele manjem od propisanog, predviđeno je da imaju puni zid ili netransparentnu pregradu. Povučeni sprat je u odnosu građevinsku liniju prizemlja uvučen 1,50 m. Prostor između osnovnog gabarita objekta i fasade povučenog sprata, koristi se kao terasa.

Kota prizemlja ulaznog dela objekta je 0,20 m viša od kote pristupnog trotoara pešačkog ulaza u objekat, dok je kota garaže u prizemlju planiranog objekta u ravni sa kotom pristupne saobraćajnice koja je na koti - 0,20. *Padovi poda u garaži su detaljno prikazani i kotirani u grafičkim priložima u Idejnom rešenju.*

Krov je predviđen kao ravan ozelenjen krov sa padom krovnih ravni orijentisanim ka prednjem i zadnjem dvorištu, u potpunosti je sakriven zidanom atikom prema prednjem i zadnjem dvorištu i bočnim susednim parcelama. Odvođenje atmosferskih voda sa krova obavlja se krovim sabirnim slivnicima i dalje se spoljašnjim cevovodom odovodi do priključka sa uličnom atmosferskom kanalizacijom.

Objekat se nalazi u VIII zoni seizmičnosti. U odnosu na važeće propise i usvojeni geotehnički model lokaliteta (prašinasto – peskovitu sredinu i visok nivo podzemne vode), prema karti seizmičke rejonizacije terena za povratni period od 500 godina istraživani prostor spada u zonu osmog stepena seizmičke skale ( $I=80 \text{ MCS}$ ), sa koeficijentom seizmičnosti u intervalu  $K_s=0,05$ . Neophodno je uraditi geomehanički elaborat koji bi nakon ispitivanja tla predvideo sve mere kojima bi se dobila nosivost tla i ispitao maksimalni nivo podzemne vode.

### **KONSTRUKCIJA I MATERIJALIZACIJA:**

Usvojen je sistem AB stubova i punih AB ploča, bez greda. Ispuna na fasadi i zidovi između stanova su od giter bloka  $d=20 \text{ cm}$ . Liftovsko okno je predviđeno od armirano – betonskih zidova, sa završnom AB pločom na visini od 360 cm od gotovog poda poslednje etaže. Fundiranje objekta biće na AB temeljnoj ploči debljine 40 cm. Za armirano betonske elemente se zahteva MB 40, a za armature GA 240/360, PA 400/500 i MA 500/560.

Predviđeno je malterisanje unutrašnjih zidova i plafona stambenog dela objekta produžnim malterom 1:3:9, gletovati polifiksom i obojiti poludisperzivnim bojama za zidove.

U svim kupatilima zidovi se do plafona oblažu keramičkim pločicama na lepak. U kuhinjama gde su predviđeni kuhinjski elementi oblažu se keramičkim pločicama na lepak do visine 160 cm. Unutrašnji zid prema stepeništu se termički izoluje (kontaktna fasada), u skladu sa elaboratom energetske efikasnosti.

Sva unutrašnja vrata su drvena. Spoljna bravarija je od PVC-a. Ulazna vrata od stanova su sigurnosna – protivprovalna, jednokrilna. Glavna ulazna vrata su dvokrilna, zastakljena, sigurnosna, sa interfonskom bravom i otvaranjem na spolja. Svi prozori su od PVC-a.

U prizemlju se pod hidroizoluje (hidroizolacionim malterom) – samo ulazni deo sa vertikalnom komunikacijom za pešake, a u garaži se primenjuje VDP – vodonepropusni beton, sa aditivima. Po spratovima se postavlja termička i zvučna izolacija u slojevima poda – tvrdi tervol 2cm. Na terasama i lođama se izvodi hidroizolacija. Na povučenom spratu je predviđen otvor za izlaz na krov.

Odgovorni projektant:

Broj licence:

Potpis:

**Srdan M. Kirić** dipl.inž.arh.

300 K838 11

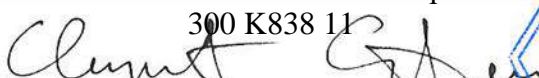

## POTREBNI KOMUNALNI KAPACITETI

### **ELEKTROENERGETSKE INSTALACIJE:**

#### **NOVI trofazni priključak.**

- **19** brojila za **19 STAMBENIH JEDINICA**, zahtevana snaga: 17,25kW, osigurači: 25A
- **1** brojilo za **ZAJEDNIČKU POTROŠNJU – zajedničko svetlo, parklift i sanitarni hidrocil** zahtevana snaga: 17,25kW, osigurači: 25A
- **1** brojilo za **PUTNIČKI LIFT**, zahtevana snaga: 17,25kW, osigurači: 25A
- **1** brojilo za **PPZ HIDROCIL**, zahtevana snaga: 17,25kW, osigurači: 25A

**ukupno: 22 (dvadeset i dva) brojila**

Priključak na elektrodistributivnu mrežu se planira u svemu prema Uslovima Elektrodistribucije Srbije d.o.o. – Ogranak Elektrodistribucija Pančevo broj 8C.1.1.0.-D.07.15.-446728-252 od 10.11.2025. godine – odobreno je ukupno **22** (dvadeset dva) **brojila**. Mesto, način i tehničko – tehnološki uslovi priključenja određeni su na sledeći način:

Na pristupačnom mestu u ulazu predmetnog objekta, za ugradnju dva ormana mernog mesta MOMM-9 i jednog ormana mernog mesta MOMM-3, predvideti slobodan prostor (otvor u zidu) sledećih dimenzija: širine 2000 mm, visine 2000 mm i dubine 235 mm.

Na pogodnom mestu na delu spoljašnje fasade objekta, a što je moguće bliže stambenom ulazu (odnosno mestu gde će se ugraditi OMM za stambeni deo objekta), za ugradnju kablovske priključne kutije (KPK) tipa EV-2P, predvideti slobodan prostor (otvor u zidu) dimenzija širine 640mm, visine 980 mm i dubine 165 mm. U KPK ugraditi uvodne kablovske cevi Ø110 mm. Ugao savijanja ne sme biti veći od 45 stepeni.

Na fasadi objekta za ugradnju ormana mernog mesta tip POMM-1 (za protivpožarni priključak – hidrant), obezbediti prostor širine 300 mm, visine 650 mm i dubine 235 mm.

Na pristupačnom mestu na fasadi objekta, za ugradnju kablovske priključne kutije KPK tipa EV-1P (za hidrant PPZ), obezbediti prostor širine 440 mm, visine 980 mm i dubine 165 mm- U KPK ugraditi jednu uvodnu kablovsku cev Ø110 mm. Ugao savijanja ne sme biti veći od 45 stepeni.

U svemu prema uslovima „**Elektrodistribucije Srbije d.o.o. Beograd**“ br. 8C.1.1.0.-D.07.15.-446728-25/2, datum: 10.11.2025.

### **VODOVOD I KANALIZACIJA:**

Predviđen je **NOVI priključak** na gradsku vodovodnu mrežu u ul. Stevice Jovanovića.

Predviđen je **NOVI priključak** na gradsku fekalnu kanalizaciju u ul. Stevice Jovanovića.

Na predmetnoj lokaciji, postoji gradska vodovodna mreža VPL110 u ul. Stevice Jovanovića, na koju je planirano priključenje.

Na predmetnoj lokaciji, postoji gradska kanalizacija od azbestcementnih cevi FAC 600, na koju je planirano priključenje.

Na predmetnoj lokaciji, u ulici Stevice Jovanovića, ne postoji izgrađena atmosferska kanalizacija, stoga se atmosferske vode sa krova odvođe sa krovnih ravni horizontalnim ležećim olucima i vertikalnim krovnim sabirnim slivnicima ka ulici i u zelenu površinu na parceli.

Krov je predviđen kao ozelenjen ravan krov nasut odgovarajućim slojevima sa blagim padom dve ravni orijentisanim ka dvorištu i ka ulici; u potpunosti je sakriven zidanom atikom prema ulici, prema dvorištu i bočnim susednim parcelama.

Za odvođenje otpadnih voda sa podnih površina u garaži objekta, predviđen je niskoprofilni linijski kanal od polimer betona, sa pripadajućom pokrivnom linijskom rešetkom. Imajući u vidu da na postojećoj lokaciji ne postoji izgrađena gradska atmosferska kanalizacija, nakon odvajanja nečistoća otpadne vode se od separatora odvođe do revizionog šahta fekalne kanalizacije.

Atmosferske i otpadne vode sa parkinga izvan objekta na parceli odvođe se niskoprofilnim linijskim kanalom od polimer betona, sa pripadajućom pokrivnom linijskom rešetkom sa površina parkinga do separatora i upojnog bunara koji se nalazi u dnu predmetne parcele.

U svemu prema Uslovima JKP "Vodovod i kanalizacija" broj D-15726/1 od 29.12.2025. godine.

Priključenje projektovanog objekta na instalacije gradskog vodovoda izvršiće se na postojeći ulični cevovod izgradnjom novog prilljučka od PE cevi prečnika DN 75. Za merenje utrošene vode predviđen je glavni vodomerni – kombinovani vodomerni Ø50/20, koji se smešta u vodomerni šaht dimenzija 170x130 cm (svetli otvor). Vodomerni šaht se gradi ispod kolskog ulaza u objekat na rastojanju 1,5-2,0 m od regulacione linije. Dimenzije šaht poklopca i njegova nosivost biće usklađeni sa predviđenim saobraćajnim opterećenjem. Za silazak u šaht predvideti liveno gvozdene penjalice.

Dimenzije vodomernog šahta (svetli otvor) su: 140 x 200 mm.

Pored glavnog vodomera kojim se meri utrošak vode za ceo objekat, predviđeno je i merenje potrošnje vode za svaku stambenu jedinicu ponaosob. Merenje potrošnje vode za svaku stambenu jedinicu vršiće se preko pojedinačnih (kontrolnih) vodomera. Pojedinačni vodomerni su prečnika 3/4" i smeštaju se u kasete koje se montiraju u zajedničkim prostorijama (hodnicima) stambenog objekta. Dimenzije kasete biće propisane uslovima JKP „Vodovod i kanalizacija“ Pančevo. Glavni vodomerni, kao i pojedinačni vodomerni u svakom trenutku moraju biti pristupačni za očitavanje. Iz hidrauličkog proračuna se vidi da garantovani pritisak u gradskoj vodovodnoj mreži, ne zadovoljava potrebe za normalnim snabdevanjem vodom sanitarnih uređaja i protiv požarnih uređaja, tako da je neophodna ugradnja dva uređaja za povišenje pritiska: jedan na sanitarnu vodu i jedan na protiv požarnoj mreži. Rad uređaja za povišenje pritiska na sanitarnoj vodi regulisan je pomoću frekventnog regulatora.

## **SANITARNA VODOVODNA MREŽA**

Ulazak u objekat vodovodnog prilljučka planiran je ispod kolskog ulaza u prizemlju, broj bušenjem iznad trakastog temelja, zatim se cevovod vodi do vodomernog šahta u kojem je smešten glavni vodomerni. Od vodomernog šahta cevovod nastavlja ispod poda prizemlja-garaže gde se račva u dva posebna kraka: jedan koji služi za snabdevanje sanitarnom vodom i drugi koji služi za protiv požarne potrebe i koji se vode do prostorije u kojoj su smešteni uređaji za povišenje pritiska (jedan za povišenje pritiska na sanitarnoj vodi i drugi za povišenje pritiska na protiv požarnoj mreži). Iz prostorije u kojoj su smešteni uređaji za povišenje pritiska, cevovod se ispod plafona prizemlja-garaže vodi do mesta na kojem horizontalni razvod prelazi u glavnu vertikalnu (predviđena 1 vertikalna). Potom se vertikalna vodi vertikalno kroz zajedničke prostorije objekta (hodnik). Sa ove vertikale je dalje rađen unutrašnji razvod sa pripadajućim pojedinačnim vodomernom za svaku stambenu jedinicu unutar objekta.

Snabdevanje toplom vodom u oba objekta predviđeno je preko električnih bojlera za svaku stambenu jedinicu ponaosob.

Vodovodna mreža je dimenzionisana prema potrebama potrošnje sanitarne vode u objektu. Kao cevni materijal za unutrašnje vodovodne razvode za hladnu vodu predviđene su polipropilenske cevi, dok su za unutrašnji razvod tople vode predviđene polipropilenske cevi „STABI PIPE“ (cevi za toplu vodu), minimalnog PN6. Horizontalne razvode u objektu voditi sa minimalnim padovima ka vertikalama kako bi se omogućilo pražnjenje mreže. Vertikale i horizontalni razvod do točjećih mesta ušlicovati u zidove. Pre zatvaranja šliceva u zidu, mrežu ispitati na probni pritisak dobro isprati i dezinfikovati. Na unutrašnjim razvodima sanitarne vode predviđen je dovoljan broj centralnih i presečnih ventila kojima će se obezbediti njihov adekvatan rad i lako održavanje u redovnim i havarijskim uslovima. Propusne ventile sa poniklovanom kapom i rozetom ugraditi kod svakog točjećeg mesta gde se ugrađuje zidna baterija (tuševi) i holenderi za veš mašine. Vodokotlice, i stojeće baterije (umivaonici i sudopere) priključiti preko EK (ugaonih) ventila. Za zatvaranje vertikalna predvideti propusne ventile sa točkjećem Sve ventile montirati na pristupačnim mestima.

Glavna dovodna cev sanitarne vode od vodomernog šahta do uređaja za povišenje pritiska na delu na kojem cevovod prolazi ispod temeljne ploče prizemlja-garaže predviđena je od polietilenskih cevi visoke gustine PEHD, za PN10, prečnika DN63,

proizvedenih u skladu sa važećim standardima.

Radi lakše demontaže delova cevovoda, koji se nalaze ispod kote terena, u slučaju havarije predviđeno je njihovo postavljanje kroz zaštitne PVC cevi za uličnu kanalizaciju OD110 SN8. Zaštitne cevi se polaže u rov širine 80 cm, na posteljici od peska prosečne debljine  $d=10\text{cm}$  i zatrpara peskom oko i iznad cevi do visine od  $d=10\text{cm}$ . Ostatak rova do donje kote podloge za temeljnu ploču prizemlja-garaže se zatrpara peskom.

Međusobno spajanje cevi od PEHD i PPR predvideti zavarivanjem ili pomoću odgovarajućih fazonskih komada.

Priključak objekta na gradsku vodovodnu mrežu izvesti u pravoj liniji upravno na objekat sa malim usponom prema objektu.

Vertikale i horizontalni razvod do točecih mesta ušlicovati u zidove. Razvodna mreža vodovoda u objektu je predviđena u zidnim žljebovima odgovarajućih dimenzija. Prolaz cevovoda kroz konstruktivne zidove i međuspratne konstrukcije izvesti u zaštitnoj cevi koja ima za 40 mm veći profil od spoljnog prečnika cevovoda. Međuprostor treba ispuniti plastičnim kitom, a krajeve zapuniti cementnim malterom. Vertikale moraju biti postavljene pod visak, a horizontalni ogranci u blagom padu prema vertikali. Nakon montaže dezinfikovati i isprati mrežu i sa točecih mesta uzeti uzorke za analizu sanitarne ispravnosti vode. Tek nakon dobijanja pozitivnog mišljenja o sanitarnoj ispravnosti vode mreža se može pustiti u rad.

Sve horizontalne cevovode treba polagati u nagibu od minimum 1-2%.

Horizontalno i vertikalno pričvršćivanje cevi za konstrukciju treba isključivo raditi sa prema uputstu za montažu dostavljenom od strane proizvođača cevi koje se ugrađuju.

Hidrauličku probu cevi na pritisak izvršiti prema važećim standardima i proceduri koja će biti definisana projektom u sledećim fazama projektovanja.

Cevi hladne i tople vode koje se postavljaju u zidovima, vertikale i sve horizontalne ogranke, po celoj dužini obaviti pogodnim izolacionim, odnosno protivkondenznim materijalom.

Cevi hladne i tople vode koje se postavljaju vidno moraju se termički izolovati.

Pre predaje izvedenih radova na instalacijama vodovoda potrebno je pribaviti dokaz da su uzorci vode iz ove mreže bakteriološki ispravni tj. da je voda po izvršenoj dezinfekciji ispravna za piće i ljudsku upotrebu.

Prodori cevi kroz temeljne ploče i međuspratne konstrukcije objekta ostvaruju se kroz zaštitne čelične cevi odgovarajućih dimenzija, u zavisnosti od cevovoda koji se štiti.

Vodoinstalaterske radove na izradi priključka i ugradnji vodomera izvode isključivo radnici JKP „Vodovod i kanalizacija“ Pančevo, a na zahtev korisnika.

## **PROTIVPOŽARNA (HIDRANTSKA) MREŽA**

U skladu sa zahtevima Pravilnika o tehničkim normativima za instalacije hidrantske mreže za gašenje požara ("Sl. glasnik RS", br. 3/2018) projektom je definisano tehničko rešenje za zaštitu od požara predmetnog objekta koje je zasnovano na spoljašnjoj i unutrašnjoj hidrantskoj mreži koja će omogućiti održivu i efikasnu protivpožarnu zaštitu u slučaju požara bilo kojeg dela objekta i pripadajuće parcele.

Ukupna količina potrebne vode za gašenje požara je 10 l/s (za simultani rad jednog spoljašnjeg hidranata (5 l/s) i dva unutrašnja (2x2,5 l/s), sa minimlnim trajanjem njihovog rada od 120 min.

Pošto je za zaštitu objekta od požara predviđena i spoljašnja hidrantska mreža, neophodno pre izrade projekta za građevinsku dozvolu obavezno pribaviti informaciju o položaju spoljnih hidranata na gradskoj vodovodnoj mreži. Ukoliko na gradskoj mreži na propisanom rastojanju ne postoje protivpožarni hidranti, neophodna je njihova izgradnja. Izgradnju protiv požarnih hidranata na gradskoj vodovodnoj mreži izvode isključivo radnici JKP „Vodovod i kanalizacija“ Pančevo, a na zahtev korisnika.

Cevovod od vodomernog šahta do prostorije u kojoj je smešten uređaj za povišenje pritiska je predviđen od polietilenskih cevi visoke gustine PEHD, za PN10, prečnika DN75. Cevovod protivpožarne vode od uređaja za povišenje pritiska se horizontalno ispod plafona prizemlja-garaže vodi do glavne protivpožarne vertikale u objektu (predviđena 1 protiv požarna vertikala) i do hidrantskog ormarića u garaži objekta.

Glavna protivpožarna vertikalna se vodi ispod plafona garaže (kroz garažu) do mesta gde prolazi kroz međuspratnu konstrukciju između prizemlja i I sprata, a zatim vertikalno do hidrantskih ormarića na svakom od spratova u objektu. Glavna protivpožarna vertikalna biće izvedena od čelično pocinkovanih cevi prečnika Ø70 i Ø50, za PN10, smeštena vidno u zajedničkim prostorijama (hodniku) objekta. Vertikalna zatim kroz međuspratne konstrukcije prolazi na svaki sprat objekta.

Hidranti se smeštenju u hidrantske ormara dimenzija 540x540x144 mm, opremljene odgovarajućom opremom prema važećim standardima. Protivpožarni ormariće montirati na zidu u hodniku na pristupačnim mestima.

Vertikale moraju biti postavljene pod visak, a horizontalni ogranci u blagom padu prema vertikalni. Nakon montaže dezinfikovati i isprati mrežu i sa hidranata uzeti uzorke za analizu sanitarne ispravnosti vode. Tek nakon dobijanja pozitivnog mišljenja o sanitarnoj ispravnosti vode mreža se može pustiti u rad.

Prodori cevi kroz temeljne ploče i međuspratne konstrukcije objekta ostvaruju se kroz zaštitne čelične cevi odgovarajućih dimenzija, u zavisnosti od cevovoda koji se štiti.

## **KANALIZACIJA SANITARNIH OTPADNIH VODA**

Odvođenje sanitarnih otpadnih voda iz sanitarnih uređaja rešeno je priključenjem na vertikale prečnika DN110, koje su postavljene vidno vodeći računa da bitno ne remete enterijer prostorija kroz koje prolaze.

Odvođenje sanitarnih otpadnih voda iz vertikalna objekta predviđeno je horizontalnim razvodom (PVC cevi OD160 SN4) koji se nalazi ispod međuspratne konstrukcije prizemlja i prvog sprata, koji se potom jednom vertikalom spušta u horizontalni razvod ispod objekta.

Horizontalni razvod ispod objekta (PVC cevi za uličnu kanalizaciju OD160, SN8) se odvodi do revizionog šahta. Horizontalni razvod na delu ispod površine terena polaže u rov širine 80 cm, na posteljici od peska prosečne debljine  $d=10\text{cm}$  i zatrpava peskom oko i iznad cevi do visine od  $d=10\text{cm}$ . Ostatak rova do donje kote podkonstrukcije saobraćajnih površina zatrpava peskom. Nakon zatrpavanja kontroliše zbijenost peska u rovu.

Revizioni šaht se gradi ispod kolskog ulaza u objekat na rastojanju 1,5-2,0 m od regulacione linije. Revizioni šaht čine usponski prstenovi izrađeni od gotovih prefabrikovanih AB prstenova Ø1000 i AB suženja Ø1000/600. Dimenzije šaht poklopca i njegova nosivost biće usklađeni sa predviđenim saobraćajnim opterećenjem. Za silazak u šahtove predvideti liveno gvozdene penjalice.

Unutrašnje instalacije projektovane su od PP cevi, niskošumnih za kućnu kanalizaciju, koje se montiraju u svemu prema Uputstvo za montažu, dostavljenom od strane proizvođača cevi.

Kanalizacione horizontalne razvode unutar stambenih jedinica raditi kao plafonski (razvod ispod plafona vidno), a gde je to nemoguće postaviti ga na međuspratnu konstrukciju preko hidro izolacije, zaliti košuljicom i preko plitke prave račve priključiti na odvod podne wc šolje ili na samu vertikalnu. Sudopere i umivaonike koje su blizu kanalizacione vertikale, priključiti direktno na vertikalnu po zidu u visini sifona.

Prilikom montaže, strogo voditi računa o padovima, naznačenim u projektu. Nakon završene montaže kod podplafonskih razvoda i vertikale „zatvoriti“ spuštenim plafonom, gredama i pločama od gipsa kako bi se što manje remetio enterijer prostorija kroz koje prolaze instalacije.

Spajanje cevi i fazonskih komada se vrši u naglavku sa gumenim zaptivnim gumenim prstenom.

Kanalizacione cevi koje se vode uz zidove ili ispod plafona horizontalno i vertikalno pričvršćivati za konstrukciju isključivo prema uputstvu za montažu dostavljenom od strane proizvođača cevi koje se ugrađuju.

Pre početka montiranja i postavljanja kanalizacije, ceo postupak se mora dobro i pažljivo isplanirati, kako bi se izbeglo naknadno bušenje zidova. Izvođač je obavezan da unapred obezbedi sve otvore u zidovima i pločama da ne bi došlo do naknadnog bušenja.

Nakon što nadzorni organ odobri uzorke koje mu podnese, izvođač mora obaviti precizno merenje dimenzija. Svi potrebni spojevi treba da se izvedu iako nisu prikazani u crtežima. Naknadno bušenje zidova treba obaviti uz saglasnost projektanta konstrukcije sa najvećom pažnjom. Svako oštećenje do kojeg dođe usled naknadnog bušenja moraće da se popravi na račun izvođača.

Za vreme postavljanja instalacija otvori cevi privremeno se moraju zatvoriti čepovima ili poklopcima. U dnu svake vertikale su predviđeni revizioni fazonski komadi na kojima se izvode otvori na zidu zatvoreni pomoću niklovanih vratanaca.

Prolaz cevovoda kroz konstruktivne zidove i međuspratne kondrukcije izvesti u zaštitnoj cevi koja ima za 40 mm veći profil od spoljnog prečnika cevovoda. Međuprostor treba ispuniti plastičnim kitom, a krajeve zapuniti cementnim malterom. Vertikale moraju biti postavljene pod visak, a horizontalni ogranci u projektovanim padovima. Sve izlaze ventilacionih vertikala završiti na krovu ventilacionom kapom.

Nakon završene montaže izvršiti test vodonepropusnosti. Ukoliko se pojavi neki nedostatak i propust sistem se mora popraviti. Sve prepravke izvedene da bi se sistem prilagodio izvođačkim standardima, izvršiće se na račun izvođača, a izvođač nema pravo na povećanje cene prouzrokovane ovim dodatnim radovima.

Tek nakon uspešnog testa i odobrenja nadzornog organa instalacija se može pustiti u rad.

Za odvođenje otpadnih voda sa podnih površina u garaži objekta, predviđeni su niskoprofilni linijski kanali od polimer betona, sa pripadajućom pokrivnom rešetkom, tipa ACO XtraDrain X100 ili odgovarajući, dimenzija B/H = 138/75 mm, u svemu prema SRPS EN 1433. Nosivost rešetke biće usklađena sa predviđenim saobraćajnim opterećenjem.

Nakon prikupljanja otpadnih voda sa podnih površina garaže one se odvođe do separatora lakih tečnosti sa integrisanom jedinicom za uzorkovanje.

Imajući u vidu da na postojećoj lokaciji ne postoji izgrađena gradska atmosferska kanalizacija, nakon odvajanja nečistoća otpadne vode se od separatora odvođe do revizionog šahta fekalne kanalizacije.

## **KANALIZACIJA ATMOSFERSKIH VODA**

Prema podacima kojima raspolaže projektant u ulici Stevice Jovanovića, na lokaciji na kojoj se gradi predmetni objekat, ne postoji izgrađena gradska atmosferska kanalizacija, tako da će se atmosferske vode odvoditi u zelenu površinu na predmetnoj lokaciji.

## **SANITARNI UREĐAJI**

Projektovani sanitarni uređaji, armature i galanterija su I klase, boje, oblika i veličine u skladu sa zahtevima Investitora i projektanta enterijera. Ugrađivanje opreme treba izvesti čisto, uredno i precizno, vodeći računa o dobroj upotrebljivosti i estetskom izgledu celine prostora. Svi sanitarni objekti i uređaji predviđeni ovim projektom, moraju odgovarati domaćim standardima za ovu vrstu proizvoda.

Predviđene su WC šolje sa niskomontažnim vodokotlićima. Na mestima gde je horizontalni razvod unutrašnjih instalacija ispod plafona predviđene su WC šolje za ugradnju u podu kupatila („simplon“), a na mestima gde je unutrašnji razvod u podu predviđene su WC šolje za ugradnju u zid („baltik“).

Prilikom montaže neophodno je sve uređaje i galanteriju postaviti na propisanu visinu, a posebno posvetiti pažnju prilagođavanju priključaka fabričkim uslovima odabranih elemenata.

Sanitarni predmeti se pričvršćuju na zidove pomoću zavrtnjeva i tiplova potrebne veličine, učvršćenih u zid cementnim malterom. Za konzolasto postavljene predmete je neophodno da mogu izdržati silu od 200kg na najnepovoljnijem mestu.

Priprema tople vode u svakoj stambenoj jedinici vršiće se u električnim bojlerima (80lit-2kW/50lit-2kW). Snabdevanje toplom vodom u kuhinjama predvideti pomoću niskomontažnih protočnih bojlera /10lit-2kW).

Definitivnu specifikaciju sanitarnih uređaja sa dimenzijama istih napraviti nakon provere dimenzija stvarno izvedenog stanja prostorija u kojim se planira njihova ugradnja.

Pri izvođenju radova na instalacijama vodovoda i kanalizacije pridržavati se priloženih tehničkih uslova, važećih propisa i uputstvu nadzornog organa.

U svemu prema uslovima **JKP „Vodovod i kanalizacija“** Pančevo, br. D-15726/1, datum: 29.12.2025.

**3.6.1. PRORAČUN GUBITKA PRITISKA U MREŽI HLADNE VODE  
OD VODOMERA DO NAJUDALJENIJEG TOČEĆEG MESTA - VERTIKALA**

| BR.<br>VERT. | DEONICA CEVI |      | J.O.  | Q     | L     | DN<br>(OD) | GUBITAK NA<br>PRITISAK |              | brzina |
|--------------|--------------|------|-------|-------|-------|------------|------------------------|--------------|--------|
|              | OD           | DO   |       |       |       |            | m'                     | $\Sigma$ m'  |        |
| 1            | 2            | 3    | 4     | 5     | 6     | 7          | 8                      | 9            | 10     |
| SV 1         | VOD          | MRE  | 63,75 | 1,996 | 15,00 | 75         | 0,009                  | 0,135        | 0,675  |
|              | PRIZ         | VOD  | 63,75 | 1,996 | 12,80 | 63         | 0,022                  | 0,275        | 0,963  |
|              | UPP          | PRIZ | 63,75 | 1,996 | 3,58  | 63         | 0,021                  | 0,076        | 0,957  |
|              | 1 sp         | UPP  | 63,00 | 1,984 | 10,24 | 63         | 0,021                  | 0,217        | 0,957  |
|              | 2 sp         | 1 sp | 46,75 | 1,709 | 2,82  | 50         | 0,050                  | 0,140        | 1,308  |
|              | 3 sp         | 2 sp | 30,50 | 1,381 | 2,82  | 50         | 0,034                  | 0,094        | 1,057  |
|              | Ps           | 3 sp | 14,25 | 0,944 | 2,82  | 40         | 0,051                  | 0,143        | 1,131  |
|              |              |      |       |       |       |            |                        | <b>1,081</b> |        |

Napomena : DN(OD) je spoljašnji prečnik cevi

Stanje pritiska na pločajno najnepovoljnijem sanitarnom čvoru:

|  |                 |
|--|-----------------|
| 1. GUBITAK PRITISKA U VODOVODNOJ MREŽI:    | 1,081 m         |
| 2. GUBITAK PRITISKA NA KONTROLNOM VODOMERU | 1,500 m         |
| 3. GUBITAK PRITISKA NA GLAVNOM VODOMERU:   | 4,000 m         |
| 3. POTREBAN PRITISAK NA IZLIVU:            | 5,000 m         |
| 4. $H_u$ -UKUPNO GUBICI:                   | <b>11,581 m</b> |

|                                      |          |
|--------------------------------------|----------|
| 5. $H_g$ -GEODETSKA RAZLIKA:         | 14,980 m |
| 6. $H_m$ -PRITISAK U GRADSKOJ MREŽI: | 25,000 m |

ODREĐIVANJE RASPOLOŽIVOG NADPRITISKA:

|                                       |                 |
|---------------------------------------|-----------------|
| $H_{raspoloživo} = H_m - H_g - H_u =$ | <b>-1,561 m</b> |
|---------------------------------------|-----------------|

Iz proračuna se vidi da garantovani pritisak u gradskoj vodovodnoj mreži u uslovima normalnog vodosnabdevanja ne zadovoljava potrebe za vodom neophodnom za sanitarne uređaje u objektu, te se preporučuje ugradnja uređaja za povišenje pritiska..

Uređaj mora imati nominalni protok oko 2,0 lit/sec sa potrebnim povišenjem pritiska oko 2,0 m (radna + rezervna pumpa).

### 3.6.1. PRORAČUN GUBITKA PRITISKA U HIDRANTSKOJ MREŽI

| BR. VERT. | DEONICA CEVI |     | J.O.   | Q     | L     | Ø<br>OD | GUBITAK NA PRITISAK |              | brzina<br>m/s |
|-----------|--------------|-----|--------|-------|-------|---------|---------------------|--------------|---------------|
|           | OD           | DO  |        |       |       |         | J.O.                | lit/s        |               |
| 1         | 2            | 3   | 4      | 5     | 6     | 7       | 8                   | 9            | 10            |
| HV1       | UPP          | VOD | 400,00 | 5,000 | 14,65 | 75      | 0,047               | 0,689        | 1,690         |
|           | H9           | UPP | 400,00 | 5,000 | 20,15 | 70      | 0,070               | 1,411        | 1,300         |
|           | H5           | H4  | 100,00 | 2,500 | 2,82  | 50      | 0,110               | 0,310        | 1,274         |
|           |              |     |        |       |       |         |                     | <b>2,409</b> |               |

Stanje pritiska na pložajno najnepovoljnijem hidrantu:

- |  |               |
|--|---------------|
| 1. GUBITAK PRITISKA U HIDRANTSKOJ MREŽI: | 2,41 m        |
| 2. GUBITAK PRITISKA NA VODOMERU:         | 5,00 m        |
| 3. GUBITAK PRITISKA NA CREVU I MLAZNICI: | 2,00 m        |
| 4. $H_u$ -UKUPNO GUBICI:                 | <b>9,41 m</b> |

- |   |         |
|---|---------|
| 5. $H_g$ -GEODETSKA RAZLIKA:              | 13,60 m |
| 6. $H_b$ -MINIMALNI PRITISAK NA HIDRANTU: | 25,00 m |
| 7. $H_m$ -PRITISAK U GRADSKOJ MREŽI:      | 25,00 m |

ODREĐIVANJE POTREBNOG NAPORA UREĐAJA ZA POVIŠENJE PRITISKA

$$H_{\text{raspoloživo(mVs)}} = H_m - H_u - H_b - H_g = \underline{\underline{-23,01 \text{ m}}}$$

Iz proračuna se vidi da garantovani pritisak u gradskoj vodovodnoj mreži u uslovima normalnog vodosnabdevanja neće zadovoljiti potrebe za vodom neophodnom za protivpožarnu zaštitu objekta, te se preporučuje ugradnja uređaja za povišenje pritiska.

Potrebno je usvojiti postrojenje za povišenje pritiska koje čine : dve višestepene, horizontalne, centrifugalne pumpe (radna + rezervna), usisnim i potisnim prohromskim kolektorima, kuglom i nepovratnim ventilima, dva transmitera pritiska, presostati - ZRS, hidroforska posuda i ostali sitan materijal, sve na zajedničkom postolju, ožičeno i spremno za puštanje u rad.

Uređaj mora imati nominalni protok oko 5,00 lit/sec sa potrebnim povišenjem pritiska oko 24,0 m (radna + rezervna pumpa).

Vrsta sliva : garaža za parking motornih vozila

Proračun protoka :

- Jedno pranje automobila pod visokim pritiskom za koje se usvaja -  $Q_{\text{max}}=3,0$  lit/sec
- količina očekivanog mulja : ne očekuje se mulj

Izbor separatora :

- maksimalni protok  $Q_{\text{max}}$  ne manji od 3,0 lit/sec
- bez taložnika mulja

Usvaja se garažni separator P-NS3 (proizvođača ACO) sa integrisanom jedinicom za uzorkovanje, u svemu prema SRPS EN858, protoka  $Q=3$  lit/sec bez integrisanog taložnika.

### 3.6.2.HIDRAULIČKI PRORAČUN KANALIZACIJE PO SAMGIN-u

| VRSTA UREĐAJA    | N     | K    | N*K    | P     | q <sup>n</sup> | Q    |
|------------------|-------|------|--------|-------|----------------|------|
| WC               | 21,00 | 6,00 | 126,00 | 5,30  | 2,00           | 2,23 |
| UMIVAONIK        | 21,00 | 0,50 | 10,50  | 16,20 | 0,17           | 0,58 |
| TUŠ KABINA       | 20,00 | 0,70 | 14,00  | 16,20 | 0,22           | 0,71 |
| VEŠ MAŠINA       | 19,00 | 2,71 | 51,49  | 8,10  | 0,89           | 1,37 |
| MAŠINA ZA SUDOVE | 19,00 | 2,62 | 49,78  | 8,90  | 0,86           | 1,45 |
| SUDOPER          | 19,00 | 2,00 | 38,00  | 9,90  | 0,67           | 1,26 |
| UKUPNO           |       |      |        |       |                | 7,60 |

#### ZAKLJUČAK:

Količina vode koja dotiče iz sanitarnih uređaja je 7,60 l/s

Maksimalni dotok sa površine iz garaže motornih vozila – iz proračuna separatora lakih tečnosti:  $Q_{max,gar} = 3,00$  l/s

Ukupna količina vode je 10,60 l/s

Ovoj količini vode odgovara cevovod OD160 mm, koji u padu od 0,8 % pri punjenju od 50 % propušta:  $Q=10,86$  l/s pri brzini od 1,20 m/s

Uslovima JKP „Vodovod i kanalizacija“ Pančevo zahtevan je minimalni prečnik Ø 150 sa minimalnim nagibom cevovoda od 1,33 %.

Poštujući Uslove JKP „Vodovod i kanalizacija“ Pančevo usvaja se : priključak OD160mm, koji u padu od 2,00 %, pri punjenju od 50 % propušta:  $Q=17,84$  l/s pri brzini od 1,97 m/s

### 3.6.3. ATMOSFERSKA KANALIZACIJA - HIDRAULIČKI PRORAČUN

Kao što je navedeno u projektnoj tehničkoj dokumentaciji objekti se ne priključuju na instalacije gradske atmosferske kanalizacije, već se atmosferske vode sa krova i manipulativnih površina na parceli odvede u zelenu površinu na samoj parceli.

#### Merodavna količina atmosferskih voda

Uzimajući u obzir površinu sliva za određivanje maksimalnog protoka, koji je merodavan za dimenzionisanje primenjena je racionalna metoda predstavljena racionalnom formulom :

$$Q_{\max} = i(tc,PR) \cdot A \cdot c \text{ (l/s)}$$

gde su :

- $Q_{\max}$  – maksimalni protok sa posmatranog slivnog područja (l/s)
- $i(tc,PR)$  – intenzitet padavina koji je u funkciji vremena na trajanja kiše i povratnog perioda (l/s/ha)
- $A$  – površina slivnog područja (ha)
- $c$  – koeficijent oticaja

Kao merodavne površine pri proračunu proticaja uzete su površine: krova, zelenih površina i manipulativnih površina na parceli, preuzete iz arhitektonskog dela projekta.

Pri proračunu merodavnih količina atmosferskih voda, usvojen je intenzitet padavina od  $i = 140$  (l/s/ha).

Doticaj sa krova i zelenih površina ,  $i = 140$  (l/s/ha)

| namena površine                   | Površina A ( ha ) | Materijal      | koeficijent oticaja c | A*c    | Protok Q (l/s) |
|-----------------------------------|-------------------|----------------|-----------------------|--------|----------------|
| krov                              | 0,0247            | crep           | 0,90                  | 0,0222 | 3,11           |
| manipulativne površine na parceli | 0,0151            | asfalt         | 0,90                  | 0,0136 | 1,90           |
| zelena površina                   | 0,0157            | zemlja - ravno | 0,15                  | 0,0023 | 0,33           |

Na osnovu izračunate vrednosti dobija se vrednost proticaja koji dospeva na zelenu površinu na predmetnoj parceli

$$Q_{\max} = 5,34 \text{ l/s}$$

Količina vode koju treba da primi zelena površina je  $Q_{\max} = 5,34 \text{ l/s}$

Pri usvojenom trajanju kiše od  $t=20$  min, dobija se količina vode

$$V = 20 \times 60 \times 5,34 \times 0,001 = 6,41 \text{ m}^3$$

Zelena površina  $A_{zp} = 157,00 \text{ m}^2$

Za dobijene parametre dobija se visina padavina koja može dospeti na posmatranu površinu  $6,41/157 = 0,041 \text{ m} = 41 \text{ mm}$

Za teritoriju grada Pančeva može se usvojiti Koeficijent filtracije  $K_f = 5 \times 10^{-2} - 5 \times 10^{-5} \text{ m/s}$ . Usvaja se  $K_f = 5 \times 10^{-5} \text{ m/s} = 180 \text{ mm/h}$

Iz proračuna se vidi da je količina vode koja može dospeti na posmatranu zelenu površinu manja od usvojene upojne moći zemljišta:

$$41 \text{ mm} < 180 \text{ mm}$$

tako da se može zaključiti da će planirana zelena površina upiti merodavnu količinu atmosferske vode.

### SAOBRAĆAJNI PRIKLJUČAK:

Pešački i kolski prilaz ostvaren je iz ul. Stevice Jovanovića – k.p.br. 1775 K.O. Pančevo.  
Rekonstruisani saobraćajni priključak je širine 6,67 – 6,92 m, površine 48,71 m<sup>2</sup>.

Koordinate osovinskih tačaka

|   | Y(m)         | X(m)         |
|---|--------------|--------------|
| 1 | 4970465.0492 | 7472091.0419 |
| 2 | 4970473.3269 | 7472085.6626 |

Regulisanje saobraćaja će biti definisano i detaljno obrađeno u projektu saobraćajne signalizacije kojim će se definisati postavljanje odgovarajuće vertikalne saobraćajne signalizacije i obeležavanjem horizontalne saobraćajne signalizacije, radi regulisanja bezbednog odvijanja svih vidova saobraćaja, po prioritetima na postojećem trotoaru i ulici.

U svemu prema uslovima **JP „Urbanizam“** Pančevo, br. 03-614/2025, datum: 21.11.2025.

### PARKIRANJE NA PARCELI:

Obezbeđeno je ukupno **devetnaest (19) mesta za parkiranje** i to:

- **8** garažnih mesta dim. 2,30 x 4,80 m u prizemlju objekta;
- **1** garažno mesto dim. 3,70 x 4,80 m za osobe sa invaliditetom u prizemlju objekta;
- **10 parking mesta** dim. 2,30 x 4,80m sa natkriljenjem 0,50 m, na parceli van objekta

kriterijum: 1 PM / 1 *stambena jedinica*

### NAČIN GREJANJA:

Grejanje na struju – toplotne pumpe vazduh – vazduh, koje koriste obnovljivi izvor energije u skladu sa članom 91. stav 4. Zakona o planiranju i izgradnji („Službeni glasnik RS“, br. 72/09, 81/09 – ispravka, 64/10 – US, 24/11, 121/12, 42/13 – US, 50/13 – US, 98/13 – US, 132/14, 145/14, 83/18, 31/2019, 37/2019 – dr. Zakon, 9/2020, 52/2021 i 62/2023), čime se isključuje obaveza propisana stavom 3. člana 91. Zakona o planiranju i izgradnji, što je u skladu sa dopisom MINISTARSTVA GRAĐEVINARSTVA, SAOBRAĆAJA I INFRASTRUKTURE, broj: **001164270 2025 14810 005 000 011 004**, datum: 08.04.2025. godine, poslatog Gradskoj upravi grada Pančeva – Sekretarijatu za urbanizam, stambeno – komunalne poslove i saobraćaj.

### TELEKOMUNIKACIJE:

Predviđena je za svaku stambenu jedinicu po jedna nova telefonska / tv / internet linija – ukupno: devetnaest (19) novih priključaka.

U svemu prema uslovima „**Telekom Srbija**“, br. D209/416538/2-2025, datum: 18.09.2025.

### ODLAGANJE KOMUNALNOG I ČVRSTOG OTPADA:

Predviđena su ukupno **četiri (4)** kontejnera zapremine 1.100 l. Nalaze se na čvrstoj podlozi površine 4 x 1,40 x 1,10 m u prostoriji za odlaganje otpada u okviru prizemlja objekta. Obezbeđen je nesmetan pristup sa ulice i odvoz smeća. *Položaj posuda za privremeno skladištenje čvrstog neopasnog komunalnog otpada je prikazan na grafičkim prilogima.*

U svemu prema uslovima **JKP „Higijena“** Pančevo, br. 02-118-2/2025-0106, datum: 17.09.2025.

Odgovorni projektant:

Broj licence:

Potpis:

**Srdan M. Kirić** dipl.inž.arh.

300 K838 11



## 1.6. NUMERIČKA DOKUMENTACIJA

### PROCENJENI TROŠKOVI

Investitor: **MILENIJUM 8284 DOO**  
Pančevo,  
ul. Tanaska Rajića br. 55

Objekat: **VIŠEPORODIČNI STAMBENI OBJEKAT – P + 3 + Ps**  
sa 19 stambenih jedinica  
Pančevo, ul. Stevice Jovanovića br. 27A  
k.p.br. 1768/2 K.O. Pančevo

Vrsta tehničke dokumentacije: IDR Idejno rešenje

Vrsta radova: nova gradnja

|                                      |                          |
|--------------------------------------|--------------------------|
| <b>PREDRAČUNSKA VREDNOST OBJEKTA</b> |                          |
| <b>UKUPNO</b>                        | <b>80.659.800,00 RSD</b> |



## **1.7. GRAFIČKA DOKUMENTACIJA**



| BILANS POVRŠINA NA PARCELAMA                 |                |               |
|--|----------------|---------------|
|  | m <sup>2</sup> | %             |
| Pod OBJEKTOM (max. 70%)                      | 298,00         | 49,67         |
| Popločane površine                           | 57,72          | 9,62          |
| Raster ploče                                 | 98,89          | 16,48         |
| Zelenilo na tlu                              | 145,39         | 24,23         |
| <b>Površina parcele</b>                      | <b>600,00</b>  | <b>100,00</b> |
| <b>Zelenilo na tlu 145,39 24,23</b>          |                |               |
| + 10% od raster ploča                        | 9,89           | 1,65          |
| + 10% od ozelenjenog ravnog krova            | 25,53          | 4,26          |
| <b>UKUPNO OBEZBEĐENO ZELENILA (min. 30%)</b> | <b>180,81</b>  | <b>30,14</b>  |

600,00 m<sup>2</sup> (površina parcele)  
 1. zelenilo na tlu P = 145,39 m<sup>2</sup> = 24,23 %  
 2. 10 % površine raster ploča P = 98,89 m<sup>2</sup> se obračunava kao dodatno zelenilo 9,89 m<sup>2</sup> = 1,65 %  
 3. 10% površine zelenog krova objekta P = 255,28 m<sup>2</sup> iznad povučenog sprata se obračunava kao dodatno zelenilo što iznosi 25,53 m<sup>2</sup> = 4,26 %  
**UKUPNO OBEZBEĐENOG ZELENILA 1. + 2. + 3. = 24,23 + 1,65 + 4,26 = 30,14 %**

| LEGENDA:  |   |
|-----------|---|
| ○ 1 - 13  | koordinate parcele obuhvaćene Urbanističkim projektom |
| ○ 14 - 16 | koordinate šireg obuhvata Urbanističkog projekta      |
| —         | širi obuhvat Urbanističkog projekta                   |
| —         | granice parcele                                       |
| —         | građevinska linija                                    |
| —         | regulaciona linija                                    |
| ■         | višeporodični stambeni objekat                        |
| ■         | popločanje  |
| ■         | raster ploče  |
| ■         | zelenilo na tlu (nisko rastinje)                      |
| ■         | zelenilo (visoko rastinje)                            |
| □         | mesto za kontejner                                    |
| xx        | koordinate saobraćajnog priključka                    |
| ■         | rekonstruisani saobraćajni priključak                 |

|  |   |
|--|---|
| INVESTITOR:                              | MILENIJUM 8284 DOO<br>Pančevo,<br>ul. Tanaska Rajića br. 55                                       |
| MESTO GRADNJE:                           | Pančevo, ul. Stevice Jovanovića br. 27A<br>k.p.br. 1768/2 K.O. Pančevo                            |
| OBJEKAT:                                 | VIŠEPORODIČNI STAMBENI - POSLOVNI<br>OBJEKAT - P + 3 + Ps / sa 19 stambenih jedinica /            |
| BRJ FUNKCIONALNIH JEDINICA:              | 19 stambenih jedinica   |
| POVRŠINA PARCELE:                        | 600,00 m <sup>2</sup>   |
| BRUTO POVRŠINA PRIZEMLJA OBJEKTA:        | 298,00 m <sup>2</sup>   |
| INDEKS ZAUZETOSTI:                       | maks. 70%<br>ostvareno 49,67% (298,00 m <sup>2</sup> )  |
| INDEKS IZGRADENOSTI:                     | 2,55  |
| ZELENILO:                                | min. 30%<br>ostvareno 30,14% (180,81 m <sup>2</sup> )   |
| MANIPULATIVNE I DRUGE ZASTRTE POVRŠINE : | popločane površine: 9,62% (57,72 m <sup>2</sup> )<br>raster ploče: 16,48% (98,89 m <sup>2</sup> ) |
| PARKIRANJE:                              | 19 mesta za parkiranje<br>za 19 stambenih jedinica  |

**SITUACIONO - NIVELACIONI PLAN**  
 SA OSNOVOM PRIZEMLJA R = 1 : 300

|  |   |
|--|---|
| IDR - IDEJNO REŠENJE   | Faza projekta:<br>1 - PROJEKAT ARHITEKTURE  |
| Projektant:  | Investitor:<br><b>MILENIJUM 8284 DOO</b><br>Pančevo,<br>ul. Tanaska Rajića br. 55   |
| <b>ARCHITEC</b><br>ATELJE ZA PROJEKTOVANJE, INŽENJERING I KONSALTING<br>ul. Vukla Petrovića br. 34, 30000 Beograd, Srbija. Tel: 011/331-08-35. E-mail: arhitec@architec.rs |   |
| Glavni projektant:<br><b>Srdan M. Kirić</b><br>dipl.inž.arh. <i>[Signature]</i><br>be. licence 300 K838 11   | Objekat:<br>VIŠEPORODIČNI STAMBENI OBJEKAT -<br>P + 3 + Ps sa 19 stambenih jedinica<br>Pančevo,<br>ul. Stevice Jovanovića br. 27 A<br>k.p.br. 1768/2 K.O. Pančevo |
| Broj projekta:<br>IDR - 57 - 11 / 2025   | Znak: AG Datum: II 2026. Broj crteži: 1   |

| REKONSTRUISANI SAOBRAĆAJNI PRIKLJUČAK |              |
|---------------------------------------|--------------|
| koordinata osnovnih tačaka            |              |
| V (m)                                 | X (m)        |
| 1 7472091.0419                        | 4970465.0492 |
| 2 7472085.6626                        | 4970473.3269 |

površina priključka P = 40,71 m<sup>2</sup>  
 širina uličnog poprečnog profila = 5,41 m

| MESTA ZA PARKIRANJE           |  |
|-------------------------------|--|
| gornje mesto u okviru objekta |  |
| 1 GM                          | između mesta za priključak i ulaznog poprečnog profila |
| 8 GM                          | između mesta za priključak i ulaznog poprečnog profila |

parking mesta na parceli van objekta

|       |  |
|-------|--|
| 10 PM | između mesta za priključak i ulaznog poprečnog profila |
| 19 PM | UNIPAN BROJ OBEZBEĐENIH MESTA ZA PARKIRANJE            |

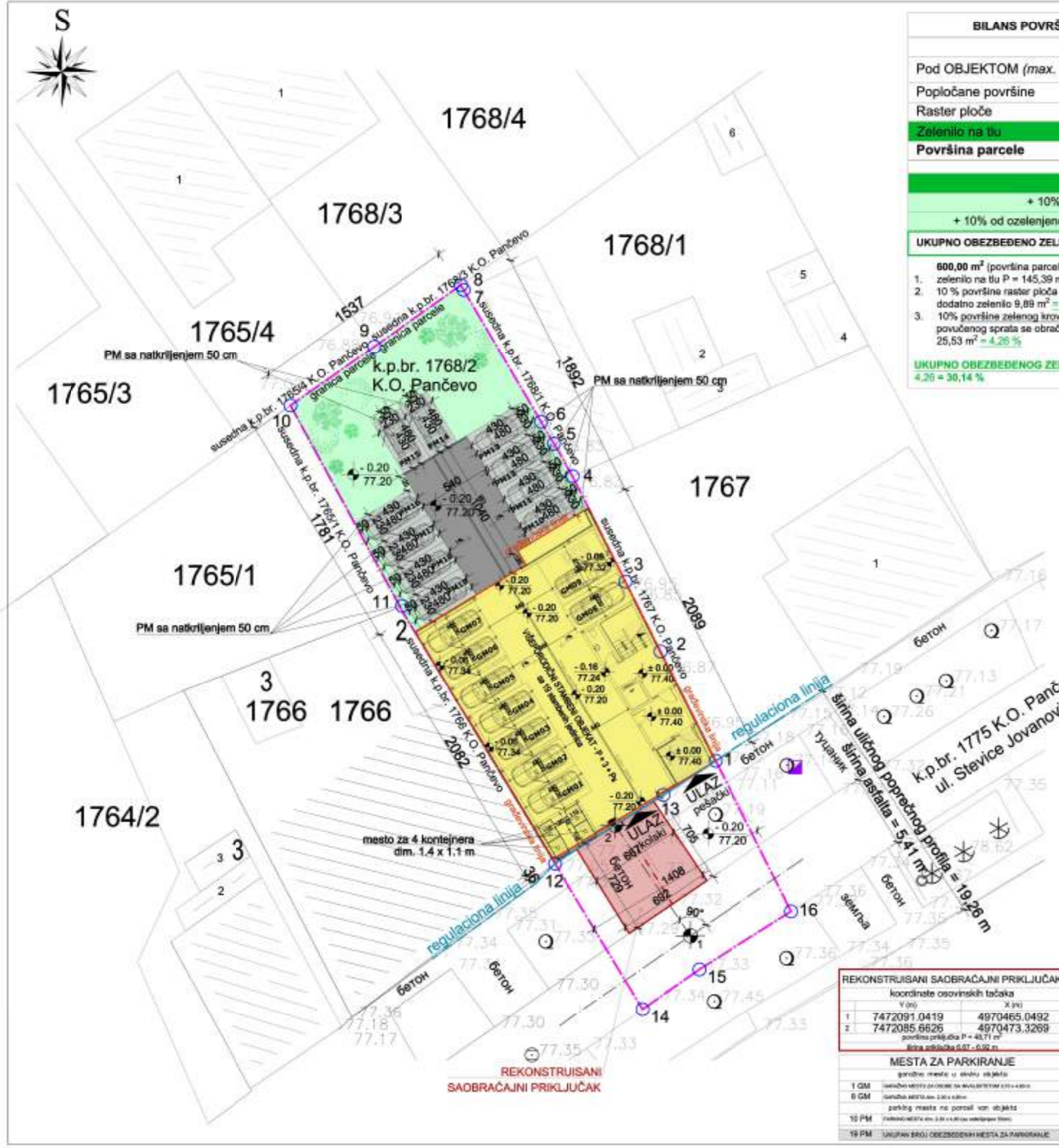

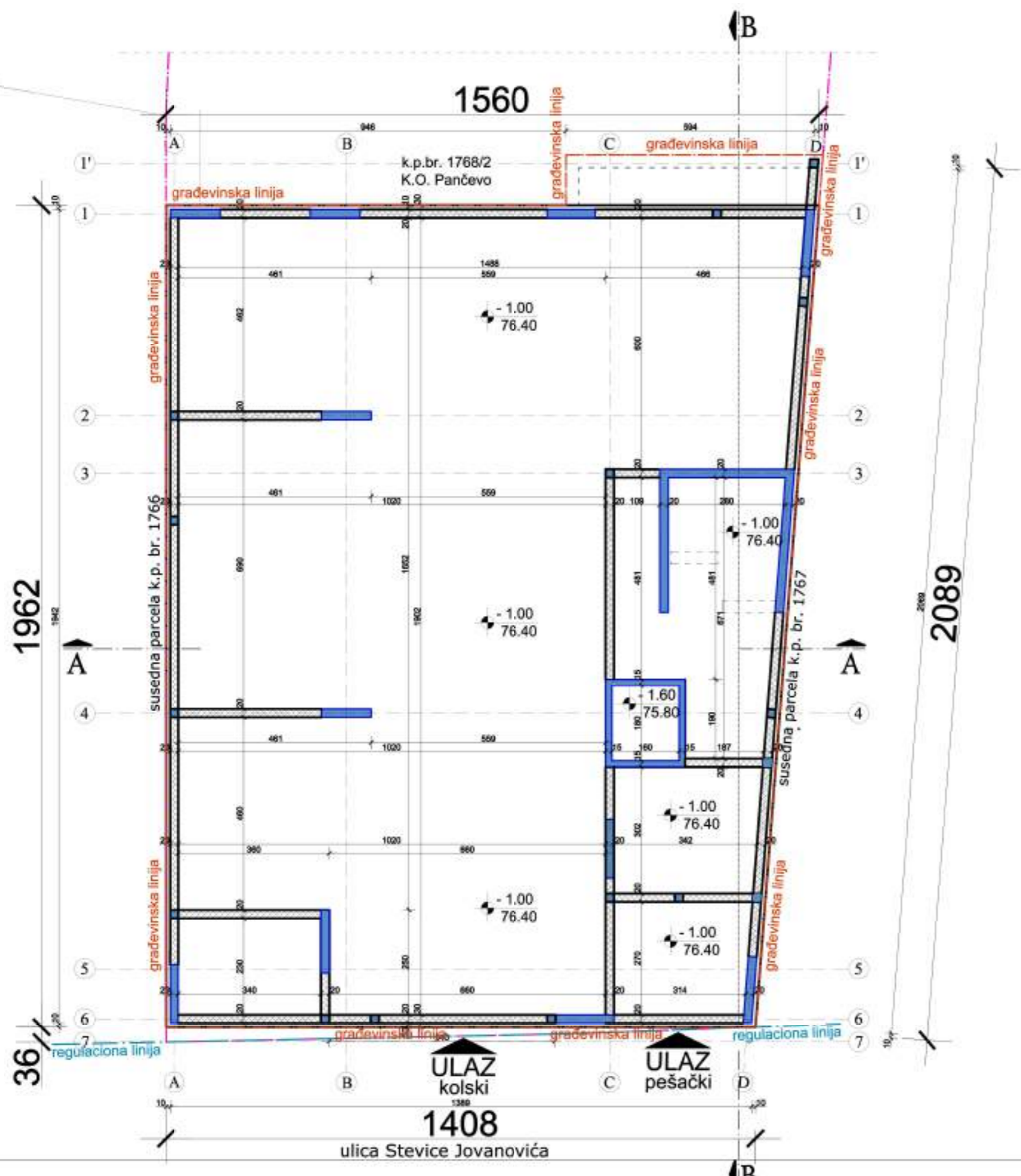

- LEGENDA**
- granica parcele
  - regulaciona linija
  - građevinska linija
  - armirani beton

**OSNOVA TEMELJA** R = 1 : 100

|   |   |
|---|---|
| <p>IDR - IDEJNO REŠENJE</p> <p>Projektant:</p> <p><b>ARCHITEC</b></p> <p>ATELJE ZA PROJEKTOVANJE, INŽENJERING I KONSALTING</p> <p>ul. Viliha Brizovića br. 5A, 10000 Beograd, Srbija. Tel: 062/145-68-36. E-mail: ured@architec.rs</p> <p>Glavni projektant:</p> <p><b>Srdan M. Kirić</b></p> <p>dipl.inž.arh. <i>Srdan M. Kirić</i></p> <p>br. licence 300 KB38 11</p> <p>Broj projekta:</p> <p>IDR - 57 - 11 / 2025</p> | <p>Faza projekta:</p> <p>1 - PROJEKAT ARHITEKTURE</p> <p>Investitor:</p> <p><b>MILENIJUM 8284 DOO</b></p> <p>Pančevo,<br/>ul. Tanaska Rajića br. 55</p> <p>Objekat:</p> <p>VIŠEPROJEDNI STAMBENI OBJEKAT - P + 3 + Pz sa 19 stambenih jedinica</p> <p>Pančevo,<br/>ul. Stevice Jovanovića br. 27 A<br/>k.p.br. 1768/2 K.O. Pančevo</p> <p>Znak: AG Datum: II 2026. Broj crteža: 2</p> |
|---|---|





VIŠEPORODIČNI STAMBENI OBJEKAT - P + 3 + P  
LEGENDA PROSTORIJA: PRIZEMLJE

| br. | prostorijska                                      | obrada poda  | P (m <sup>2</sup> ) |
|-----|---|--------------|---------------------|
| 1   | ulazni hodnik                                     | ker. pločica | 8.81                |
| 2   | prostorija za karpičkanje                         | ker. pločica | 10.39               |
| 3   | lift  | /            | 2.88                |
| 4   | hodnik  | ker. pločica | 9.62                |
| 5   | prostorija za PRZ (kupaonica)                     | ker. pločica | 5.32                |
| 6   | prostorija za odlozavanje otpada i ostavni hodnik | beton        | 3.37                |
| 7   | garaža  | beton        | 211.81              |
| 8   | prostorija za kupaonice                           | beton        | 8.84                |
| 9   | podzemni dio manipulativne površine               | beton        | 6.80                |

Ukupno NETO: 267.84  
Pk (Pz - 3%): 259.80

Ukupno NETO: 259.80  
Ukupno BRUTO: 298.00

Prema PRAVILNIKU O TEHNIČKIM NORMATIVIMA BEZBEDNOSTI GARAŽA OD POŽARA ("Sl. glasnik RS", br. 31/2024, 59/2025), Član 6.

ukupna površina mesta za parkiranje: 100,82 m<sup>2</sup>  
saobraćajnica (manipulativna neto površina): 110,99 m<sup>2</sup>  
**ukupna korisna neto površina garaže: 211,81 m<sup>2</sup>**

ukupna korisna neto površina male garaže (<400,00 m<sup>2</sup>)

- GM1 - garažno mesto 11,04 m<sup>2</sup>
- GM2 - garažno mesto 11,04 m<sup>2</sup>
- GM3 - garažno mesto 11,04 m<sup>2</sup>
- GM4 - garažno mesto 11,04 m<sup>2</sup>
- GM5 - garažno mesto 11,04 m<sup>2</sup>
- GM6 - garažno mesto 11,04 m<sup>2</sup>
- GM7 - garažno mesto 11,04 m<sup>2</sup>
- GM8 - garažno mesto 11,04 m<sup>2</sup>
- GM9 - garažno mesto 12,50 m<sup>2</sup>

PM10, PM11, PM12, PM13, PM14, PM15, PM16, PM17, PM18 i PM19 na parceli van objekta

LEGENDA

|  |                    |
|--|--------------------|
|  | granica parcele    |
|  | regulaciona linija |
|  | građevinska linija |
|  | armirani beton     |
|  | termoizolacija     |

OSNOVA PRIZEMLJA R = 1 : 100

|   |   |
|---|---|
| IDR - IDEJNO REŠENJE  | Faza projekta:<br>1 - PROJEKAT ARHITEKTURE  |
| Projektant:   | Inovator:<br><b>MILENIJUM 8284 DOO</b><br>Pančevo,<br>ul. Tanaska Rajića br. 55   |
|   | Objekat:<br>VIŠEPORODIČNI STAMBENI OBJEKAT - P + 3 + Pz sa 19 stambenih jedinica Pančevo,<br>ul. Stevice Jovanovića br. 27 A<br>k.p.br. 1768/2 K.O. Pančevo |
| Glavni projektant:<br><b>Srdan M. Kirić</b><br>dipl.inž.arh.<br>br. licence 300 KB38 11 | Znak: AG Datum: II 2026. Broj crteža: 3   |
| Broj projekta:<br>IDR - 57 - 11 / 2025  |   |

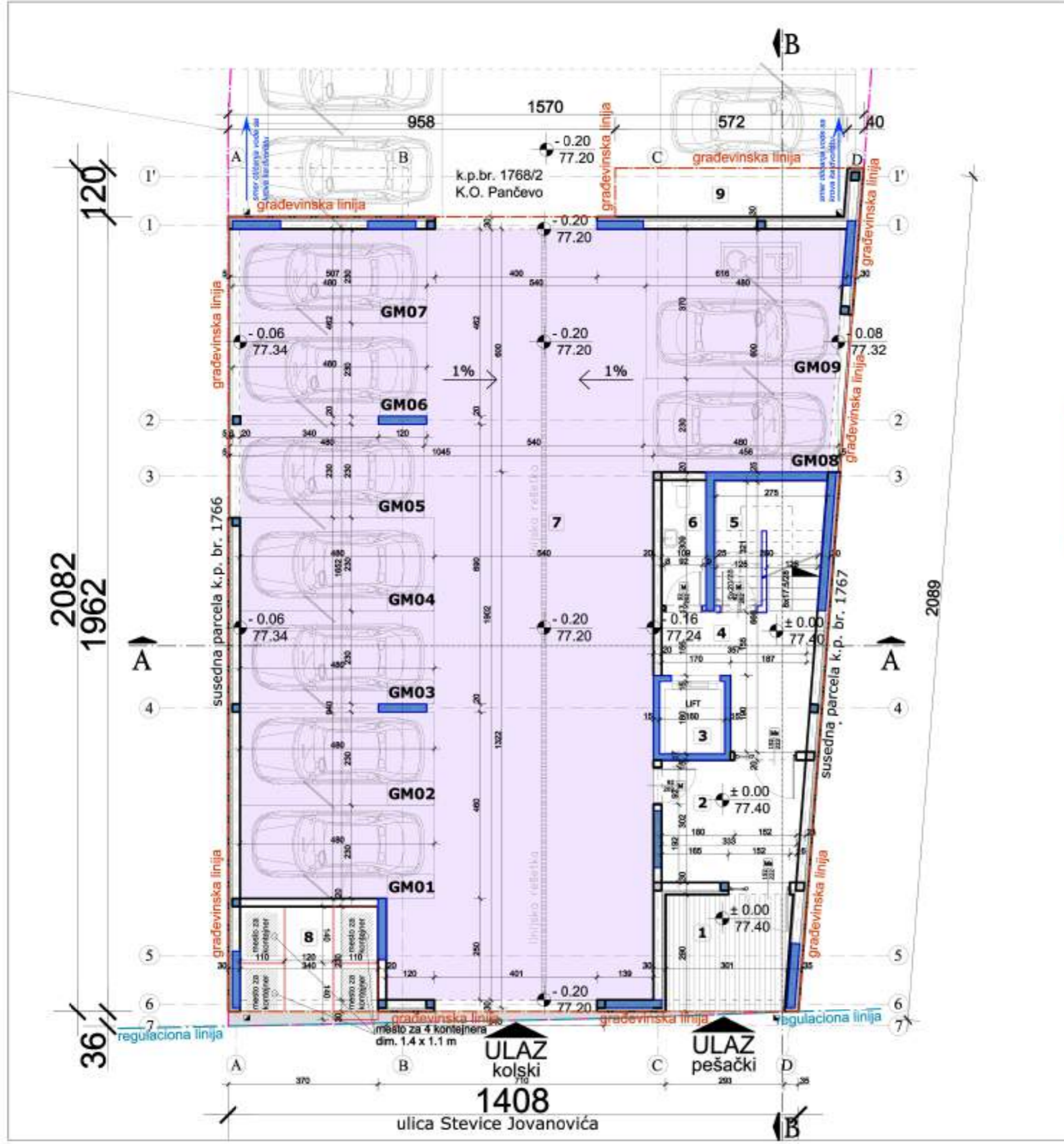

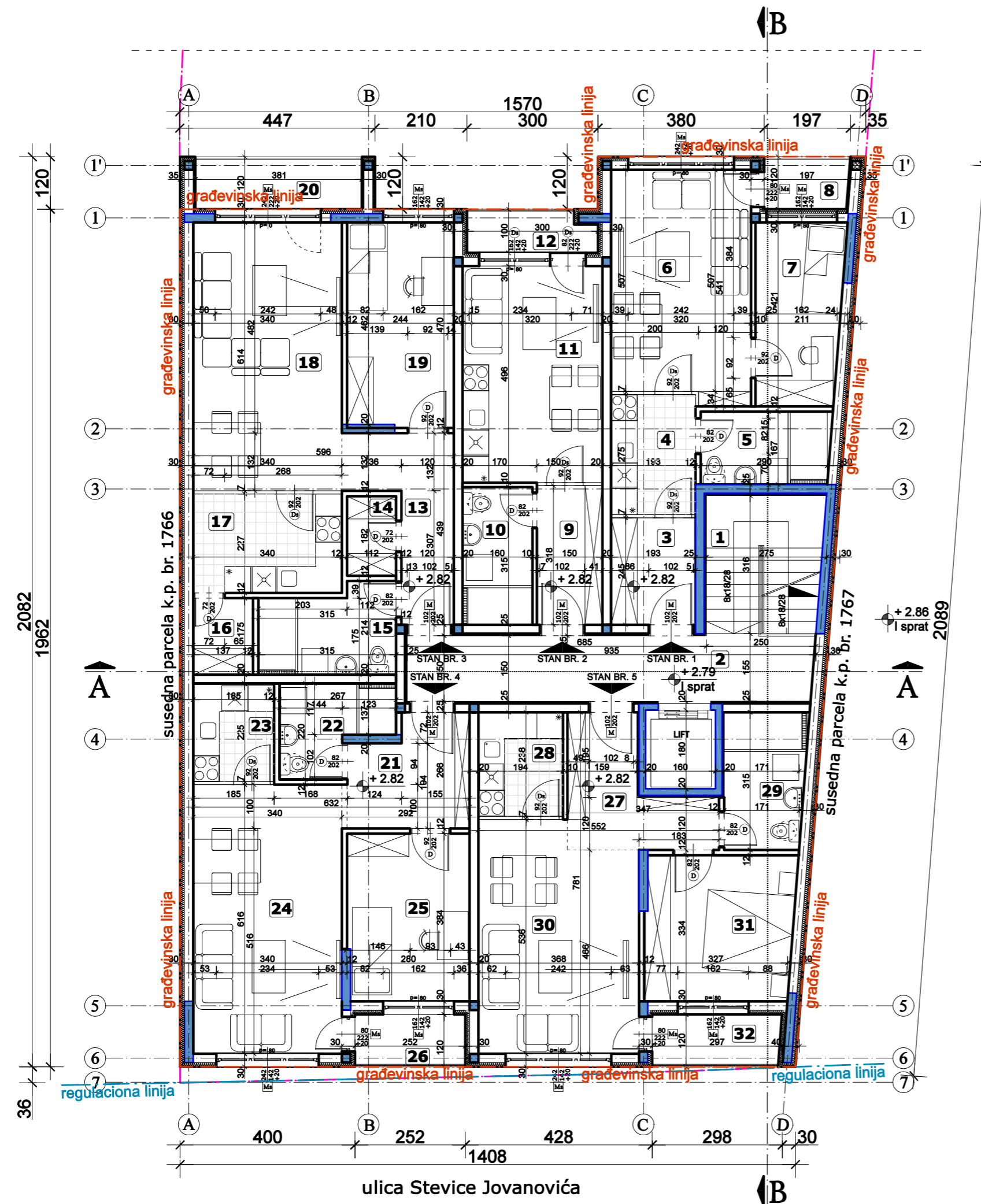

VIŠEPROIODIČNI STAMBENI OBJEKAT - P + 3 + Ps  
**LEGENDA PROSTORIJA: I SPRAT**

| ZAJEDNIČKE PROSTORIJE |            |              |                     |
|-----------------------|------------|--------------|---------------------|
| br.                   | prostoriya | obrada poda  | P (m <sup>2</sup> ) |
| 1                     | stepenište | ker. pločice | 8.30                |
| 2                     | hodnik     | ker. pločice | 14.05               |

|                      |       |
|----------------------|-------|
| <b>Ukupno NETO:</b>  | 22.35 |
| <b>Pk (Pz - 3%):</b> | 21.68 |

| STAN br. 1 - jednoiposoban |                          |              |                     |
|----------------------------|--------------------------|--------------|---------------------|
| br.                        | prostoriya               | obrada poda  | P (m <sup>2</sup> ) |
| 3                          | ulaz                     | ker. pločice | 4.73                |
| 4                          | kuhinja                  | ker. pločice | 5.30                |
| 5                          | kupatilo                 | ker. pločice | 4.93                |
| 6                          | dnevna soba i trpezarija | ker. pločice | 16.64               |
| 7                          | soba                     | ker. pločice | 8.19                |
| 8                          | terasa                   | ker. pločice | 2.31                |

|                      |       |
|----------------------|-------|
| <b>Ukupno NETO:</b>  | 42.10 |
| <b>Pk (Pz - 3%):</b> | 40.84 |

| STAN br. 2 - garsonjera |                                   |              |                     |
|-------------------------|-----------------------------------|--------------|---------------------|
| br.                     | prostoriya                        | obrada poda  | P (m <sup>2</sup> ) |
| 9                       | ulaz                              | ker. pločice | 4.77                |
| 10                      | kupatilo                          | ker. pločice | 5.04                |
| 11                      | dnevna soba, kuhinja i trpezarija | ker. pločice | 15.85               |
| 12                      | terasa                            | ker. pločice | 2.81                |

|                      |       |
|----------------------|-------|
| <b>Ukupno NETO:</b>  | 28.47 |
| <b>Pk (Pz - 3%):</b> | 27.62 |

| STAN br. 3 - jednoiposoban |                          |              |                     |
|----------------------------|--------------------------|--------------|---------------------|
| br.                        | prostoriya               | obrada poda  | P (m <sup>2</sup> ) |
| 13                         | ulaz                     | ker. pločice | 7.06                |
| 14                         | ostava                   | ker. pločice | 2.05                |
| 15                         | kupatilo                 | ker. pločice | 5.96                |
| 16                         | ostava                   | ker. pločice | 2.40                |
| 17                         | kuhinja                  | ker. pločice | 7.70                |
| 18                         | dnevna soba i trpezarija | ker. pločice | 20.89               |
| 19                         | soba                     | ker. pločice | 11.41               |
| 20                         | terasa                   | ker. pločice | 4.57                |

|                      |       |
|----------------------|-------|
| <b>Ukupno NETO:</b>  | 62.04 |
| <b>Pk (Pz - 3%):</b> | 60.18 |

| STAN br. 4 - jednoiposoban |                          |              |                     |
|----------------------------|--------------------------|--------------|---------------------|
| br.                        | prostoriya               | obrada poda  | P (m <sup>2</sup> ) |
| 21                         | ulaz                     | ker. pločice | 6.67                |
| 22                         | kupatilo                 | ker. pločice | 4.61                |
| 23                         | kuhinja                  | ker. pločice | 4.17                |
| 24                         | dnevna soba i trpezarija | ker. pločice | 20.93               |
| 25                         | soba                     | ker. pločice | 10.76               |
| 26                         | terasa                   | ker. pločice | 3.03                |

|                      |       |
|----------------------|-------|
| <b>Ukupno NETO:</b>  | 50.17 |
| <b>Pk (Pz - 3%):</b> | 48.66 |

| STAN br. 5 - dvosoban |                          |              |                     |
|-----------------------|--------------------------|--------------|---------------------|
| br.                   | prostoriya               | obrada poda  | P (m <sup>2</sup> ) |
| 27                    | ulaz                     | ker. pločice | 7.26                |
| 28                    | kuhinja                  | ker. pločice | 4.62                |
| 29                    | kupatilo                 | ker. pločice | 5.78                |
| 30                    | dnevna soba i trpezarija | ker. pločice | 18.57               |
| 31                    | soba                     | ker. pločice | 11.38               |
| 32                    | terasa                   | ker. pločice | 3.51                |

|                      |       |
|----------------------|-------|
| <b>Ukupno NETO:</b>  | 51.12 |
| <b>Pk (Pz - 3%):</b> | 49.59 |

|                      |        |
|----------------------|--------|
| <b>Ukupno NETO:</b>  | 248.57 |
| <b>Ukupno BRUTO:</b> | 304.00 |

**LEGENDA**

- granica parcele
- regulaciona linija
- građevinska linija
- armirani beton
- termoizolacija

**OSNOVA I SPRATA**

**R = 1 : 100**

|  |   |
|--|---|
| IDR - IDEJNO REŠENJE   | Faza projekta:<br>1 - PROJEKAT ARHITEKTURE  |
| Projektant:  | Investitor:<br><b>MILENIJUM 8284 DOO</b><br>Pančevo,<br>ul. Tanaska Rajića br. 55   |
|  |   |
| ATELJE ZA PROJEKTOVANJE, INŽENJERING I KONSALTING<br>ul. Vojka Petrovića br. 5A, 26000 Pančevo, Srbija. Tel: 064/135-68-26 E-mail: architec.serbia@gmail.com |   |
| Glavni projektant:<br><b>Srđan M. Kirić</b><br>dipl.inž.arh.<br>br. licence 300 K838 11  | Objekat:<br>VIŠEPROIODIČNI STAMBENI OBJEKAT - P + 3 + Ps sa 19 stambenih jedinica<br>Pančevo,<br>ul. Stevice Jovanovića br. 27 A<br>k.p.br. 1768/2 K.O. Pančevo |
| Broj projekta:<br>IDR - 57 - 11 / 2025   | Znak: AG Datum: II 2026. Broj crteža: 4   |

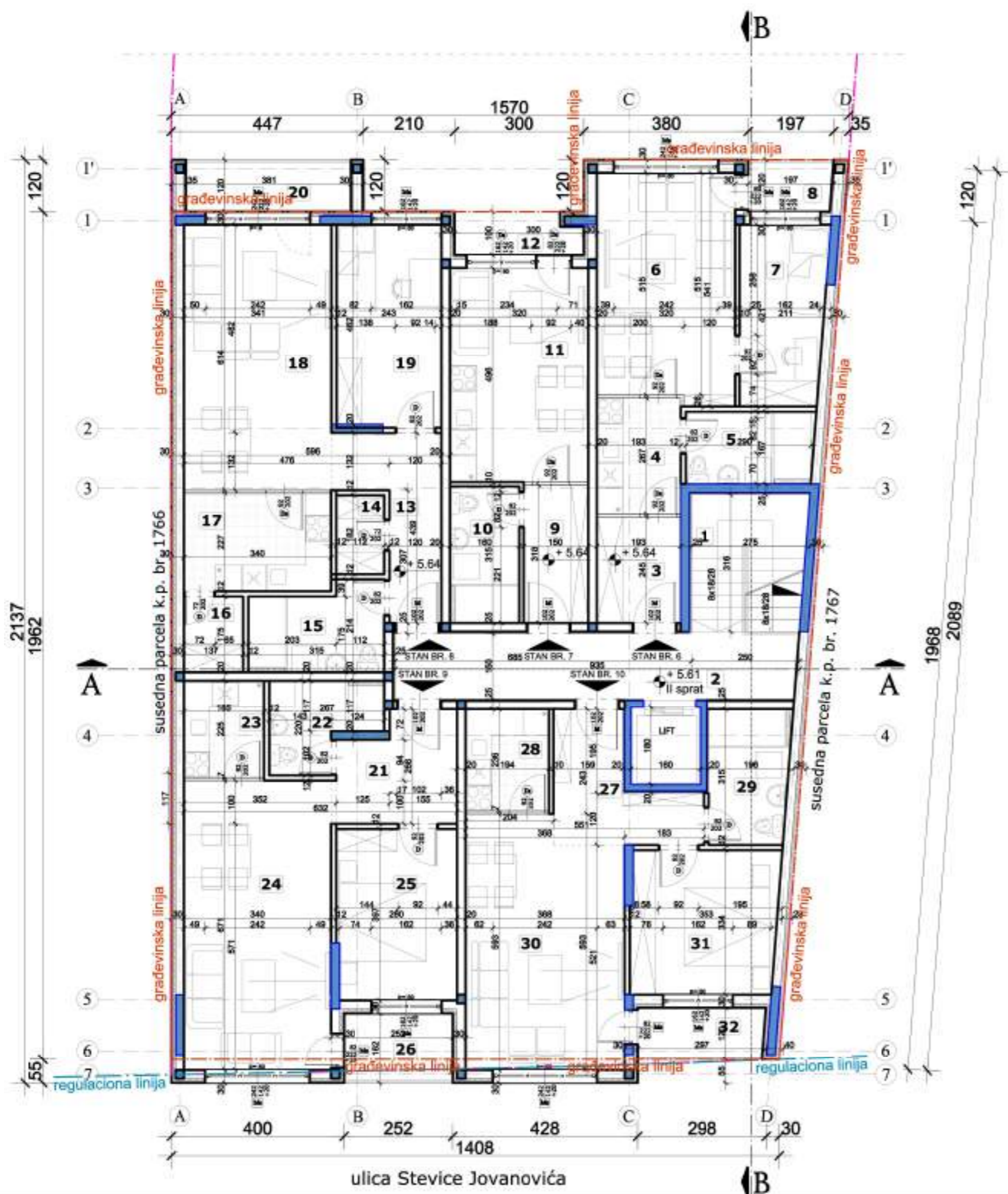

VIŠEPROLIDNI STAMBENI OBJEKT - P + 3 + P  
 LEGENDA PROSTORIJE: II SPRAT

ZAJEDNIČKE PROSTORIJE

| br.           | prostorija | obrada poda  | P (m <sup>2</sup> ) |
|---------------|------------|--------------|---------------------|
| 1             | stepenište | ker. pločice | 8.30                |
| 2             | hodnik     | ker. pločice | 14.05               |
| Ukupno NETO:  |            |              | 22.35               |
| Pk (Pz - 3%): |            |              | 21.68               |

STAN br. 6 - jednoiposoban

|               |                          |              |       |
|---------------|--------------------------|--------------|-------|
| 3             | ulaz                     | ker. pločice | 4.73  |
| 4             | kuhinja                  | ker. pločice | 5.15  |
| 5             | kupatilo                 | ker. pločice | 4.94  |
| 6             | dnevna soba i trpezarija | ker. pločice | 16.80 |
| 7             | soba                     | ker. pločice | 8.21  |
| 8             | terasa                   | ker. pločice | 2.32  |
| Ukupno NETO:  |                          |              | 42.15 |
| Pk (Pz - 3%): |                          |              | 40.89 |

STAN br. 7 - garsonjera

|               |                                   |              |       |
|---------------|-----------------------------------|--------------|-------|
| 9             | ulaz                              | ker. pločice | 4.77  |
| 10            | kupatilo                          | ker. pločice | 5.04  |
| 11            | dnevna soba, kuhinja i trpezarija | ker. pločice | 15.85 |
| 12            | terasa                            | ker. pločice | 2.81  |
| Ukupno NETO:  |                                   |              | 28.47 |
| Pk (Pz - 3%): |                                   |              | 27.62 |

STAN br. 8 - jednoiposoban

|               |                          |              |       |
|---------------|--------------------------|--------------|-------|
| 13            | ulaz                     | ker. pločice | 7.06  |
| 14            | ostava                   | ker. pločice | 2.05  |
| 15            | kupatilo                 | ker. pločice | 5.96  |
| 16            | ostava                   | ker. pločice | 2.40  |
| 17            | kuhinja                  | ker. pločice | 7.70  |
| 18            | dnevna soba i trpezarija | ker. pločice | 20.95 |
| 19            | soba                     | ker. pločice | 11.37 |
| 20            | terasa                   | ker. pločice | 4.57  |
| Ukupno NETO:  |                          |              | 62.06 |
| Pk (Pz - 3%): |                          |              | 60.20 |

STAN br. 9 - dvosoban

|               |                          |              |       |
|---------------|--------------------------|--------------|-------|
| 21            | ulaz                     | ker. pločice | 6.56  |
| 22            | kupatilo                 | ker. pločice | 4.59  |
| 23            | kuhinja                  | ker. pločice | 4.17  |
| 24            | dnevna soba i trpezarija | ker. pločice | 22.80 |
| 25            | soba                     | ker. pločice | 11.02 |
| 26            | terasa                   | ker. pločice | 4.15  |
| Ukupno NETO:  |                          |              | 53.29 |
| Pk (Pz - 3%): |                          |              | 51.69 |

STAN br. 10 - dvosoban

|               |                          |              |       |
|---------------|--------------------------|--------------|-------|
| 27            | ulaz                     | ker. pločice | 7.26  |
| 28            | kuhinja                  | ker. pločice | 4.58  |
| 29            | kupatilo                 | ker. pločice | 5.79  |
| 30            | dnevna soba i trpezarija | ker. pločice | 20.64 |
| 31            | soba                     | ker. pločice | 11.38 |
| 32            | terasa                   | ker. pločice | 3.51  |
| Ukupno NETO:  |                          |              | 53.16 |
| Pk (Pz - 3%): |                          |              | 51.57 |

|               |        |
|---------------|--------|
| Ukupno NETO:  | 253.65 |
| Ukupno BRUTO: | 310.00 |

LEGENDA

- granica parcele
- regulaciona linija
- građevinska linija
- armirani beton
- termoizolacija

OSNOVA II SPRATA R = 1 : 100

|   |   |
|---|---|
| IDR - IDEJNO REŠENJE<br>Projektant:<br><div style="font-size: 2em; font-weight: bold; text-align: center;">ARCHITEC</div> ATELJE ZA PROJEKTOVANJE, INŽINJERING I KONSALTING<br><small>ul. Viljo Pleterski br. 1A, 10000 Beograd, Srbija. Tel: 066/115-68-35. E-mail: ured@architec.rs</small> | Faza projekta:<br>1 - PROJEKAT ARHITEKTURE<br>Investitor:<br><b>MILENIJUM 8284 DOO</b><br>Pančevo,<br>ul. Tanaska Rajića br. 55                                 |
| Glavni projektant:<br><b>Srdan M. Kirić</b><br>dipl. inž. arh. <i>Srdan Kirić</i><br>br. licence 300 KB38 11  | Objekat:<br>VIŠEPROLIDNI STAMBENI OBJEKT -<br>P + 3 + Pk sa 19 stambenih jedinica<br>Pančevo,<br>ul. Stevice Jovanovića br. 27 A<br>k.p.br. 1768/2 K.O. Pančevo |
| Broj projekta:<br><b>IDR - 57 - 11 / 2025</b>   | Znaci: <b>AG</b> Datum: <b>II 2026.</b> Broj crteža: <b>5</b>   |



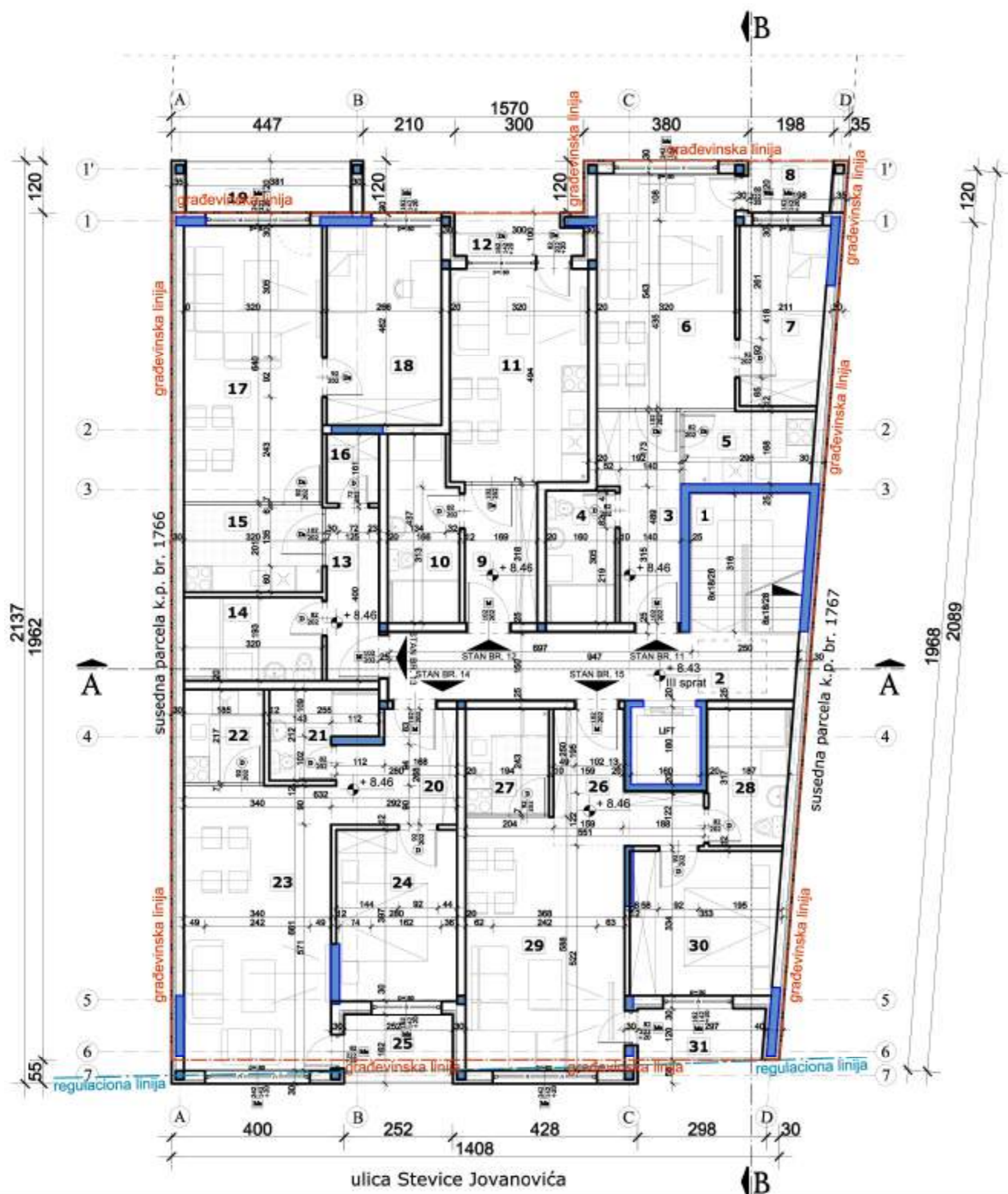

VIŠEPROIODIČNI STAMBENI OBJEKAT - P + 3 + P  
LEGENDA PROSTORIJA: III SPRAT

| ZAJEDNIČKE PROSTORIJE |            |              |                     |
|-----------------------|------------|--------------|---------------------|
| br.                   | prostorija | obrada poda  | P (m <sup>2</sup> ) |
| 1                     | stepenište | ker. pločice | 8.30                |
| 2                     | hodnik     | ker. pločice | 14.24               |

|               |       |
|---------------|-------|
| Ukupno NETO:  | 22.54 |
| Pk (Pz - 3%): | 21.86 |

| STAN br. 11 - jednoosoban |                          |              |                     |
|---------------------------|--------------------------|--------------|---------------------|
| br.                       | prostorija               | obrada poda  | P (m <sup>2</sup> ) |
| 3                         | ulaz                     | ker. pločice | 7.76                |
| 4                         | kupatilo                 | ker. pločice | 4.89                |
| 5                         | kuhinja                  | ker. pločice | 5.06                |
| 6                         | dnevna soba i trpezarija | ker. pločice | 17.38               |
| 7                         | soba                     | ker. pločice | 8.15                |
| 8                         | terasa                   | ker. pločice | 2.31                |

|               |       |
|---------------|-------|
| Ukupno NETO:  | 45.55 |
| Pk (Pz - 3%): | 44.18 |

| STAN br. 12 - garsonjera |                      |              |                     |
|--------------------------|----------------------|--------------|---------------------|
| br.                      | prostorija           | obrada poda  | P (m <sup>2</sup> ) |
| 9                        | ulaz                 | ker. pločice | 5.37                |
| 10                       | kupatilo             | ker. pločice | 6.85                |
| 11                       | kuhinja i trpezarija | ker. pločice | 15.79               |
| 12                       | terasa               | ker. pločice | 2.81                |

|               |       |
|---------------|-------|
| Ukupno NETO:  | 30.82 |
| Pk (Pz - 3%): | 29.90 |

| STAN br. 13 - jednoosoban |                          |              |                     |
|---------------------------|--------------------------|--------------|---------------------|
| br.                       | prostorija               | obrada poda  | P (m <sup>2</sup> ) |
| 13                        | ulaz                     | ker. pločice | 4.94                |
| 14                        | kupatilo                 | ker. pločice | 6.18                |
| 15                        | kuhinja                  | ker. pločice | 6.43                |
| 16                        | ostava                   | ker. pločice | 1.97                |
| 17                        | dnevna soba i trpezarija | ker. pločice | 20.48               |
| 18                        | soba                     | ker. pločice | 12.32               |
| 19                        | terasa                   | ker. pločice | 4.57                |

|               |       |
|---------------|-------|
| Ukupno NETO:  | 56.89 |
| Pk (Pz - 3%): | 55.18 |

| STAN br. 14 - dvosoban |                          |              |                     |
|------------------------|--------------------------|--------------|---------------------|
| br.                    | prostorija               | obrada poda  | P (m <sup>2</sup> ) |
| 20                     | ulaz                     | ker. pločice | 6.68                |
| 21                     | kupatilo                 | ker. pločice | 4.25                |
| 22                     | kuhinja                  | ker. pločice | 4.02                |
| 23                     | dnevna soba i trpezarija | ker. pločice | 22.47               |
| 24                     | soba                     | ker. pločice | 11.02               |
| 25                     | terasa                   | ker. pločice | 4.06                |

|               |       |
|---------------|-------|
| Ukupno NETO:  | 52.50 |
| Pk (Pz - 3%): | 50.93 |

| STAN br. 15 - dvosoban |                          |              |                     |
|------------------------|--------------------------|--------------|---------------------|
| br.                    | prostorija               | obrada poda  | P (m <sup>2</sup> ) |
| 26                     | ulaz                     | ker. pločice | 7.32                |
| 27                     | kuhinja                  | ker. pločice | 4.72                |
| 28                     | kupatilo                 | ker. pločice | 5.81                |
| 29                     | dnevna soba i trpezarija | ker. pločice | 20.54               |
| 30                     | soba                     | ker. pločice | 11.30               |
| 31                     | terasa                   | ker. pločice | 3.51                |

|               |       |
|---------------|-------|
| Ukupno NETO:  | 53.20 |
| Pk (Pz - 3%): | 51.60 |

|               |        |
|---------------|--------|
| Ukupno NETO:  | 253.65 |
| Ukupno BRUTO: | 310.00 |

**LEGENDA**

- granica parcele
- regulaciona linija
- građevinska linija
- armirani beton
- termoizolacija

OSNOVA III SPRATA R = 1 : 100

|   |   |
|---|---|
| <p>IDR - IDEJNO REŠENJE</p> <p>Projektant:</p> <p><b>ARCHITEC</b></p> <p>ATELJE ZA PROJEKTOVANJE, INŽENJERING I KONSALTING</p> <p>Glavni projektant:</p> <p><b>Srdan M. Kirić</b></p> <p>dipl.inž.arh.</p> <p>br. licence 300 KB38 11</p> <p>Broj projekta:</p> <p>IDR - 57 - 11 / 2025</p> | <p>Faza projekta:</p> <p>1 - PROJEKAT ARHITEKTURE</p> <p>Investitor:</p> <p><b>MILENIJUM 8284 DOO</b></p> <p>Pančevo,</p> <p>ul. Tanaska Rajića br. 55</p> <p>Objekat:</p> <p>VIŠEPROIODIČNI STAMBENI OBJEKAT - P + 3 + P sa 19 stambenih jedinica</p> <p>Pančevo,</p> <p>ul. Stevice Jovanovića br. 27 A</p> <p>k.p.br. 1768/2 K.O. Pančevo</p> <p>Znak: AG Datum: II 2026. Broj crteža: 6</p> |
|---|---|

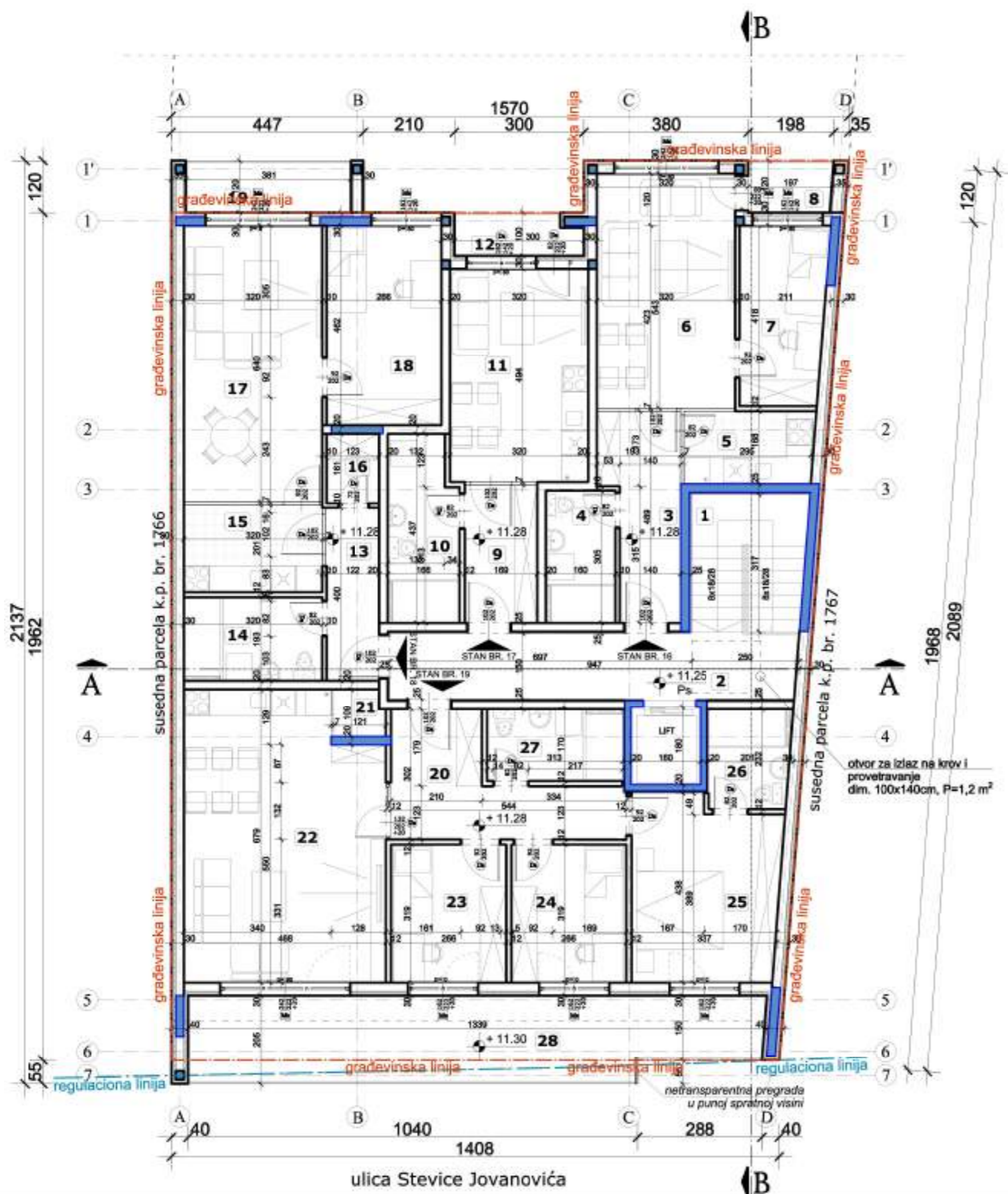

VIŠEPROIODIČNI STAMBENI OBJEKAT - P + 3 + Pk  
**LEGENDA PROSTORIJA: POVUČENI SPRAT**

ZAJEDNIČKE PROSTORIJE

| br. | prostorija | obrada poda  | P (m <sup>2</sup> ) |
|-----|------------|--------------|---------------------|
| 1   | stepenište | ker. pločice | 8.30                |
| 2   | hodnik     | ker. pločice | 14.24               |

|               |       |
|---------------|-------|
| Ukupno NETO:  | 22.54 |
| Pk (Pz - 3%): | 21.86 |

STAN br. 16 - jednoosoban

|   |                          |              |       |
|---|--------------------------|--------------|-------|
| 3 | ulaz                     | ker. pločice | 7.78  |
| 4 | kupatilo                 | ker. pločice | 4.89  |
| 5 | kuhinja                  | ker. pločice | 5.05  |
| 6 | dnevna soba i trpezarija | ker. pločice | 17.38 |
| 7 | soba                     | ker. pločice | 8.15  |
| 8 | terasa                   | ker. pločice | 2.32  |

|               |       |
|---------------|-------|
| Ukupno NETO:  | 45.57 |
| Pk (Pz - 3%): | 44.20 |

STAN br. 17 - garsonjera

|    |                                   |              |       |
|----|-----------------------------------|--------------|-------|
| 9  | ulaz                              | ker. pločice | 5.37  |
| 10 | kupatilo                          | ker. pločice | 6.83  |
| 11 | dnevna soba, kuhinja i trpezarija | ker. pločice | 15.79 |
| 12 | terasa                            | ker. pločice | 2.81  |

|               |       |
|---------------|-------|
| Ukupno NETO:  | 30.80 |
| Pk (Pz - 3%): | 29.88 |

STAN br. 18 - jednoosoban

|    |                          |              |       |
|----|--------------------------|--------------|-------|
| 13 | ulaz                     | ker. pločice | 4.94  |
| 14 | kupatilo                 | ker. pločice | 6.18  |
| 15 | kuhinja                  | ker. pločice | 6.43  |
| 16 | ostava                   | ker. pločice | 1.97  |
| 17 | dnevna soba i trpezarija | ker. pločice | 20.48 |
| 18 | soba                     | ker. pločice | 12.32 |
| 19 | terasa                   | ker. pločice | 4.57  |

|               |       |
|---------------|-------|
| Ukupno NETO:  | 56.89 |
| Pk (Pz - 3%): | 55.18 |

STAN br. 19 - trosoban

|    |                                   |              |       |
|----|-----------------------------------|--------------|-------|
| 20 | ulaz                              | ker. pločice | 10.45 |
| 21 | ostava                            | ker. pločice | 1.25  |
| 22 | dnevna soba, kuhinja i trpezarija | ker. pločice | 30.14 |
| 23 | soba                              | ker. pločice | 8.50  |
| 24 | soba                              | ker. pločice | 8.50  |
| 25 | soba                              | ker. pločice | 14.09 |
| 26 | kupatilo                          | ker. pločice | 4.33  |
| 27 | kupatilo                          | ker. pločice | 5.23  |
| 28 | terasa                            | ker. pločice | 25.70 |

|               |        |
|---------------|--------|
| Ukupno NETO:  | 108.19 |
| Pk (Pz - 3%): | 104.94 |

|               |        |
|---------------|--------|
| Ukupno NETO:  | 256.06 |
| Ukupno BRUTO: | 310.00 |

**LEGENDA**

- granica parcele
- regulaciona linija
- građevinska linija
- armirani beton
- termoizolacija

**OSNOVA POVUČENOG SPRATA R = 1 : 100**

|  |   |
|--|---|
| IDR - IDEJNO REŠENJE   | Faza projekta:<br>1 - PROJEKAT ARHITEKTURE  |
| Projektant:  | Investitor:<br><b>MILENIJUM 8284 DOO</b><br>Pančevo,<br>ul. Tanaska Rajića br. 55   |
|  |   |
| <p>Glavni projektant:<br/><b>Srdan M. Kirić</b><br/>dipl.inž.arh. <i>Srdan Kirić</i><br/>br. licence 300 KB38 11</p> |   |
|  |   |
| Broj projekta:<br>IDR - 57 - 11 / 2025   | Objekat:<br>VIŠEPROIODIČNI STAMBENI OBJEKAT - P + 3 + Pk sa 19 stambenih jedinica<br>Pančevo,<br>ul. Stevice Jovanovića br. 27 A<br>k.p.br. 1768/2 K.O. Pančevo |
| Znak:<br>AG  | Datum:<br>II 2026.  |
|  | Broj crteža:<br>7   |

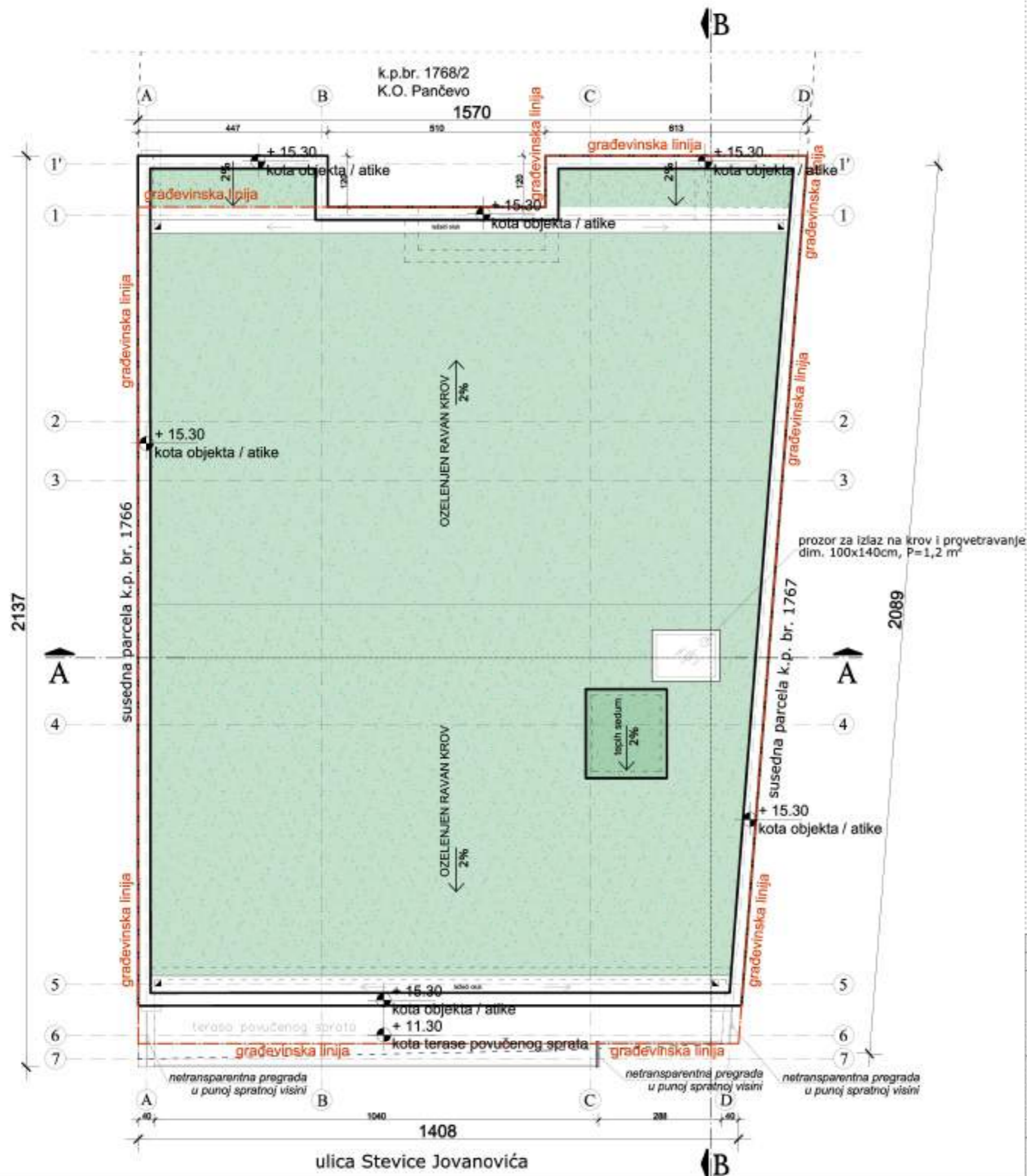

OSNOVA KROVA

R = 1 : 100

|   |  |  |                    |
|---|--|--|--------------------|
| IDR - IDEJNO REŠENJE  |  | Faza projekta:<br>1 - PROJEKAT ARHITEKTURE   |                    |
| Projektant:   |  | Investitor:<br><b>MILENIJUM 8284 DOO</b><br>Pančevo,<br>ul. Tanaska Rajića br. 55  |                    |
|  |  | Objekat:<br>VIŠEPROIODIČNI STAMBENI OBJEKAT -<br>P + 3 + Pz sa 19 stambenih jedinica<br>Pančevo,<br>ul. Stevice Jovanovića br. 27 A<br>k.p.br. 1768/2 K.O. Pančevo |                    |
|   |  | Glavni projektant:<br><b>Srdan M. Kirić</b><br>dipl.inž.arh. <i>Srdan Kirić</i><br>hr. licence 300 KB38 11   |                    |
| Broj projekta:<br>IDR - 57 - 11 / 2025  |  | Znak:<br>AG  | Datum:<br>II 2026. |
|   |  | Broj crteža:<br>8  |                    |



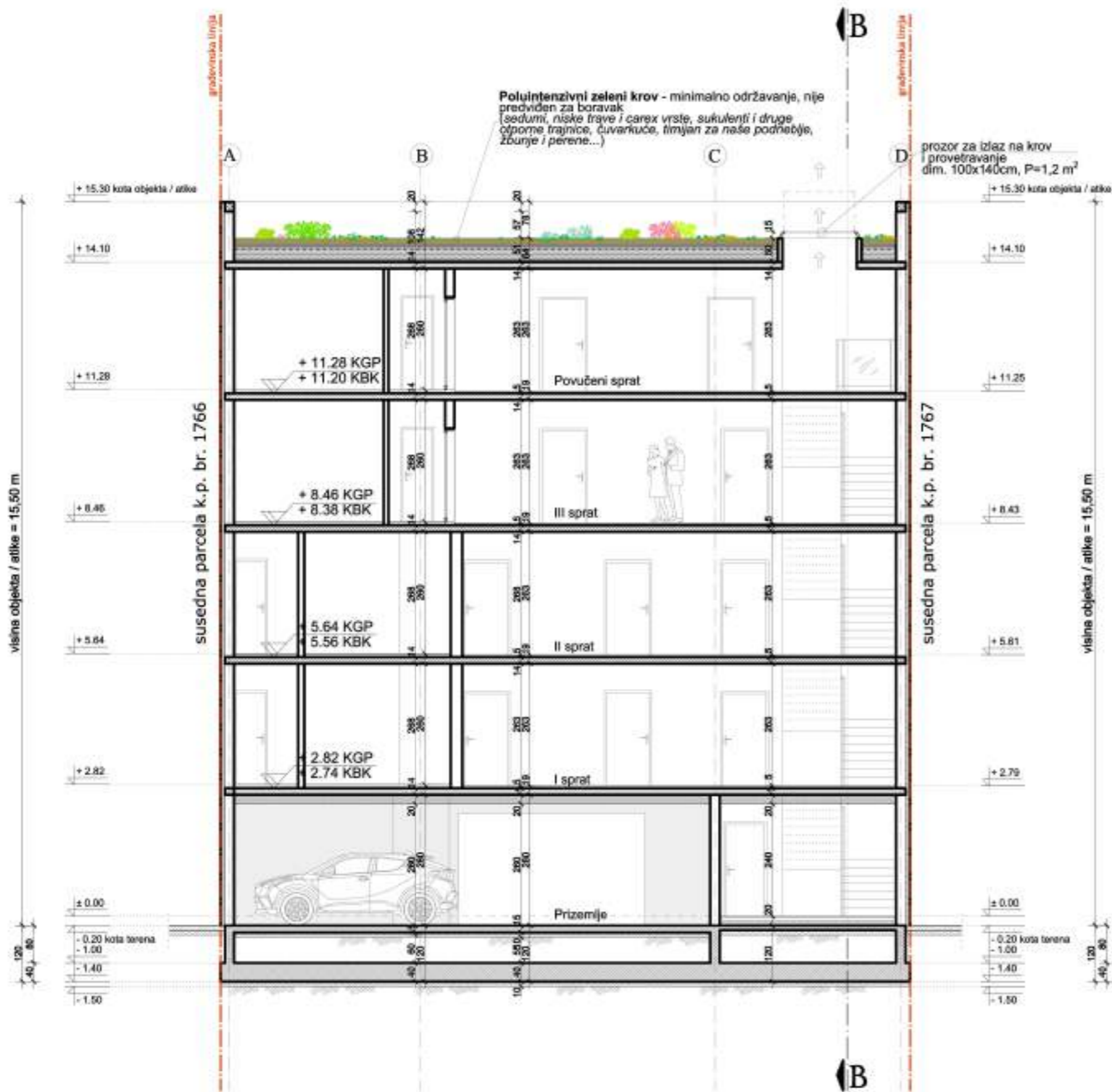

PRESEK A - A

R = 1 : 100

|  |  |  |  |
|--|--|--|--|
| IDR - IDEJNO REŠENJE   |  | Faza projekta:<br>1 - PROJEKAT ARHITEKTURE   |  |
| Projektant:  |  | Investitor:<br><b>MILENIJUM 8284 DOO</b><br>Pančevo,<br>ul. Tanaska Rajića br. 55  |  |
| <p><b>ARCHI TEC</b><br/>ATELJE ZA PROJEKTOVANJE, INŽENJERING I KONSALTING<br/>Bulevar Brijuni br. 1A, 30000 Beograd, Srbija. Tel: 066/115148-9. E-mail: arhitekt@architec.rs</p> |  | <p>Objekat:<br/>VIŠEPROIODIČNI STAMBENI OBJEKAT -<br/>P + 3 + Pz sa 19 stambenih jedinica<br/>Pančevo,<br/>ul. Stevice Jovanovića br. 27 A<br/>k.p.br. 1768/2 K.O. Pančevo</p> |  |
| <p>Glavni projektant:<br/><b>Srdan M. Kirić</b><br/>dipl.inž.arh. <i>Srdan Kirić</i><br/>br. licence 300 KB38 11</p>   |  | <p>Br. projekta:<br/>IDR - 57 - 11 / 2025</p>  |  |
| <p>Br. projekta:<br/>IDR - 57 - 11 / 2025</p>  |  | <p>Br. crteža:<br/>9</p>   |  |
| <p>Br. projekta:<br/>IDR - 57 - 11 / 2025</p>  |  | <p>Znak:<br/>AG</p>  |  |
| <p>Br. projekta:<br/>IDR - 57 - 11 / 2025</p>  |  | <p>Datum:<br/>II 2026.</p>   |  |

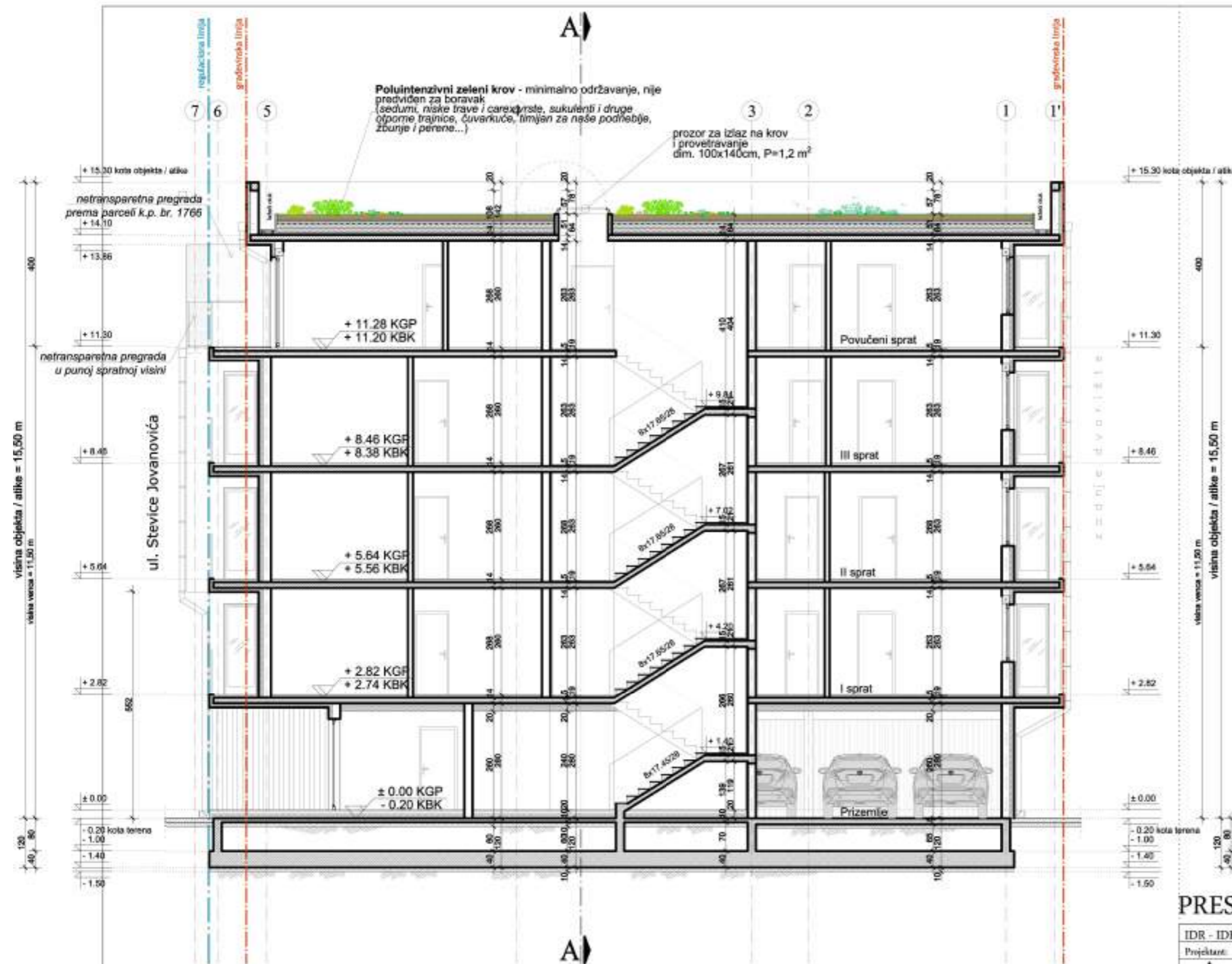

**PRESEK B - B** **R = 1 : 100**

|   |  |  |  |
|---|--|--|--|
| IDR - IDEJNO REŠENJE  |  | Faza projekta:<br>1 - PROJEKAT ARHITEKTURE   |  |
| Projektant:   |  | Investitor:  |  |
| <b>ARCHITEC</b><br>ATELJE ZA PROJEKTOVANJE, INŽENJERING I KONSALTING<br><small>ul. Viljo Pleterski br. 1A, 10000 Beograd, Srbija. Tel: 060/115-68-31. E-mail: arhitec@architec.rs</small> |  | <b>MILENIJUM 8284 DOO</b><br>Pančevo,<br>ul. Tanaska Rajića br. 55   |  |
|   |  | Objekat:<br>VIŠEPROIODIČNI STAMBENI OBJEKAT -<br>P + 3 + Pz sa 19 stambenih jedinica<br>Pančevo,<br>ul. Stevice Jovanovića br. 27 A<br>k.p.br. 1768/2 K.O. Pančevo |  |
| Glavni projektant:  |  | Znak:  |  |
| <b>Srdan M. Kirić</b><br>dipl.inž.arh. <i>Arhitekt</i><br>br. licence 300 KB38 11   |  | Datum:   |  |
| Broj projekta:  |  | Broj crteža:   |  |
| IDR - 57 - 11 / 2025  |  | AG II 2026. 10   |  |





Maksimalno dozvoljeno zauzeće pod erkerima nad regulacijom - 40% ulične fasade  
 Površina fasade: P = 218,00 m<sup>2</sup>  
 Pod erkerima dozvoljeno: 40,00% ( 87,00 m<sup>2</sup> )  
 Ukupno ostvareno: 31,65% ( 69,00 m<sup>2</sup> )

IZGLED / ulična fasada R = 1 : 100

|  |  |  |  |  |
|--|--|--|--|--|
| IDR - IDEJNO REŠENJE   |  | Faza projekta:<br>1 - PROJEKAT ARHITEKTURE   |  |  |
| Projektant:  |  | Investitor:<br><b>MILENIJUM 8284 DOO</b><br>Pančevo,<br>ul. Tanaska Rajića br. 55  |  |  |
| <b>ARCHI TEC</b><br><small>ATELJE ZA PROJEKTOVANJE, INŽENJERING I KONSALTING</small><br><small>ul. Vukta Brankovića br. 1A, 20000 Pančevo, Srbija. Tel: 966/115-68-35. E-mail: arhitekt@architec.com</small> |  | Objekat:<br>VIŠEPROIODIČNI STAMBENI OBJEKAT -<br>P + 3 + Pz sa 19 stambenih jedinica<br>Pančevo,<br>ul. Stevice Jovanovića br. 27 A<br>k.p.br. 1768/2 K.O. Pančevo |  |  |
| Glavni projektant:<br><b>Srdan M. Kirić</b><br>dipl.inž.arh. <i>Srdan Kirić</i><br>br. licence 300 K838 11   |  |  | Znak: AG Datum: II 2026. Broj crteža: 11 |  |
| Broj projekta:<br>IDR - 57 - 11 / 2025   |  |  |  |  |



Maksimalno dozvoljeno zauzeće pod erkerima na delu objekta prema zadnjem dvorištu - 30% fasade iznad prizemlja  
 Površina fasade: P = 201,00 m<sup>2</sup>  
 Pod erkerima dozvoljeno: 30,00% ( 60,00 m<sup>2</sup> )  
 Ukupno ostvareno: 17,91% ( 36,00 m<sup>2</sup> )

IZGLED / zadnja fasada R = 1 : 100

|  |  |  |                    |
|--|--|--|--------------------|
| IDR - IDEJNO REŠENJE   |  | Faza projekta:<br>1 - PROJEKAT ARHITEKTURE   |                    |
| Projektant:<br><b>ARCHITEC</b><br>ATELJE ZA PROJEKTOVANJE, INŽINJERING I KONSALTING<br>ul. Viljo Pleterski br. 1A, 10000 Beograd, Srbija. Tel: 962/135-66-33. E-mail: arhitekt@architec.rs |  | Investitor:<br><b>MILENIJUM 8284 DOO</b><br>Pančevo,<br>ul. Tanaska Rajića br. 55  |                    |
| Glavni projektant:<br><b>Srdan M. Kirić</b><br>dipl.inž.arh. <i>Srdan Kirić</i><br>br. licence 300 KB38 11   |  | Objekat:<br>VIŠEPROIODIČNI STAMBENI OBJEKAT -<br>P + 3 + Ps sa 19 stambenih jedinica<br>Pančevo,<br>ul. Stevice Jovanovića br. 27 A<br>k.p.br. 1768/2 K.O. Pančevo |                    |
| Broj projekta:<br>IDR - 57 - 11 / 2025   |  | Znak:<br>AG  | Datum:<br>II 2026. |
|  |  | Broj crteža:<br>12   |                    |

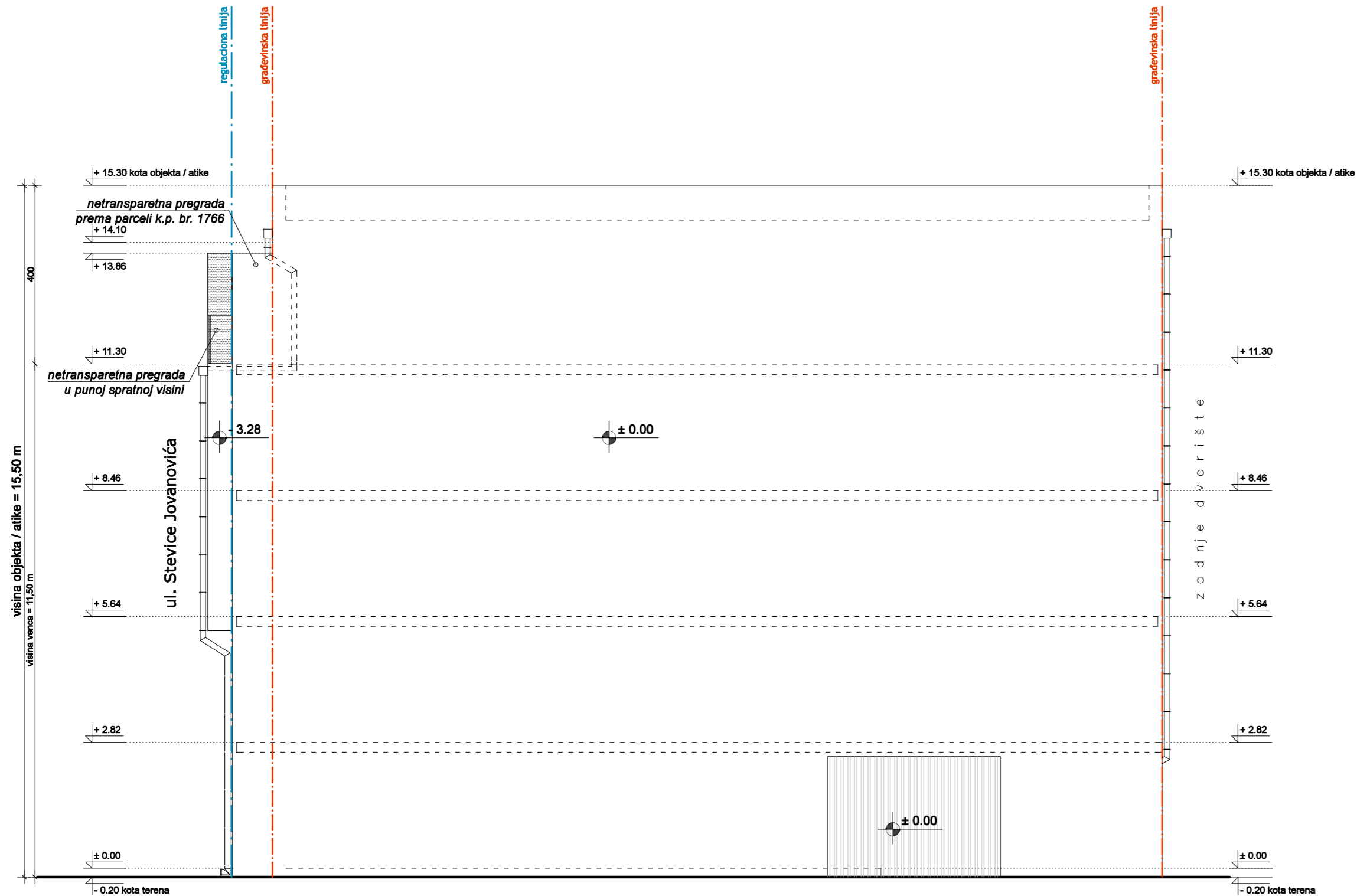

IZGLED / desna bočna fasada R = 1 : 100

|   |  |   |                    |
|---|--|---|--------------------|
| IDR - IDEJNO REŠENJE  |  | Faza projekta:<br>1 - PROJEKAT ARHITEKTURE  |                    |
| Projektant:   |  | Investitor:<br><b>MILENIJUM 8284 DOO</b><br>Pančevo,<br>ul. Tanaska Rajića br. 55   |                    |
| <b>ARCHITEC</b><br>ATELJE ZA PROJEKTOVANJE, INŽENJERING I KONSALTING<br>ul. Veljka Petrovića br. 5A, 26000 Pančevo, Srbija. Tel: 064/135-68-26. E-mail: architec.serbia@gmail.com |  | Objekat:<br>VIŠEPORODIČNI STAMBENI OBJEKAT -<br>P + 3 + Ps sa 19 stambenih jedinica<br>Pančevo,<br>ul. Stevice Jovanovića br. 27 A<br>k.p.br. 1768/2 K.O. Pančevo |                    |
| Glavni projektant:<br><b>Srđan M. Kirić</b><br>dipl.inž.arh.<br>br. licence 300 K838 11   |  |   |                    |
| Broj projekta:<br>IDR - 57 - 11 / 2025  |  | Znak:<br>AG   | Datum:<br>II 2026. |
|   |  | Broj crteža:<br>13  |                    |

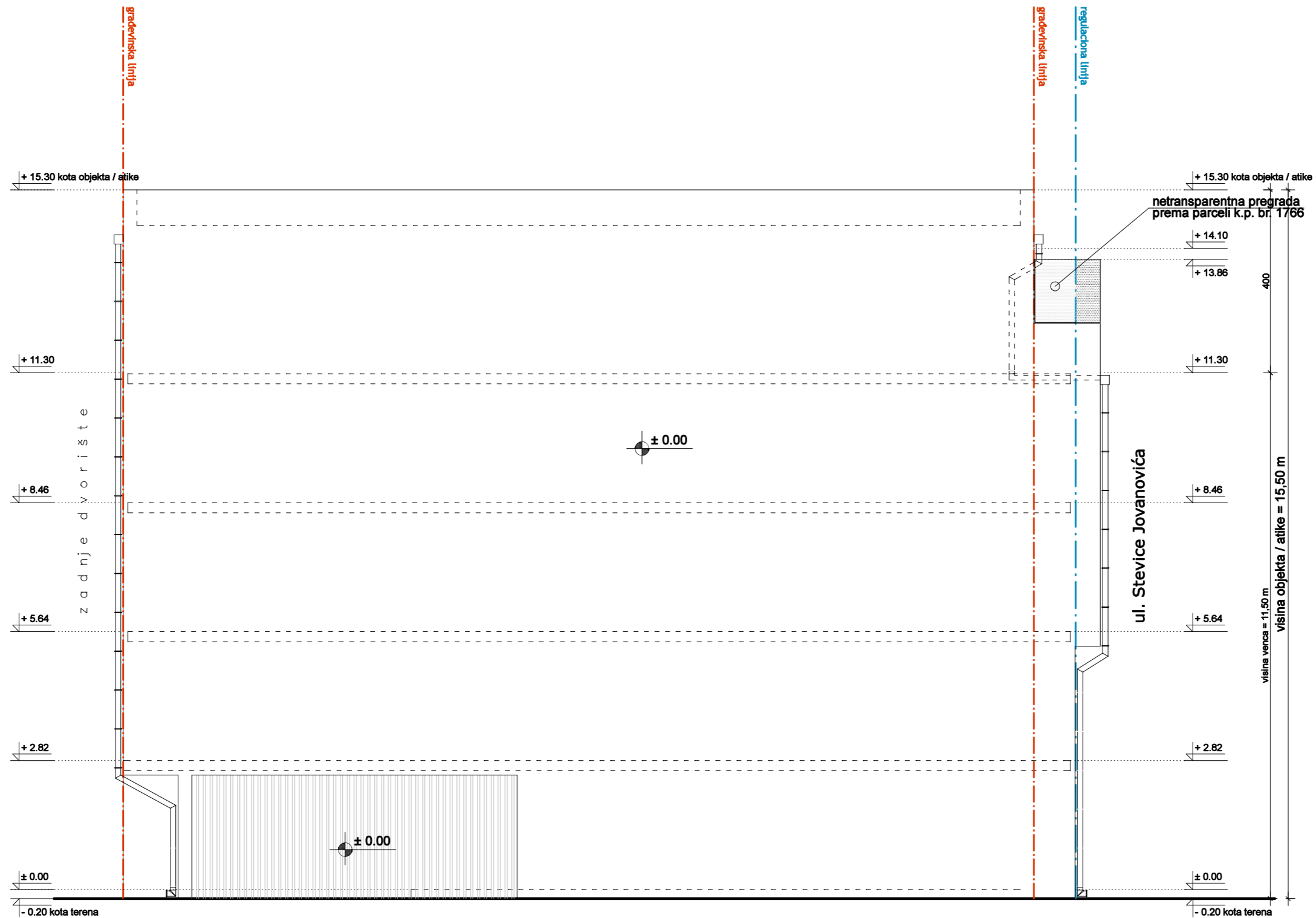

IZGLED / leva bočna fasada R = 1 : 100

|  |  |   |                    |                    |
|--|--|---|--------------------|--------------------|
| IDR - IDEJNO REŠENJE   |  | Faza projekta:<br>1 - PROJEKAT ARHITEKTURE  |                    |                    |
| Projektant:  |  | Investitor:<br><b>MILENIJUM 8284 DOO</b><br>Pančevo,<br>ul. Tanaska Rajića br. 55   |                    |                    |
| <b>ARCHITEC</b><br>ATELJE ZA PROJEKTOVANJE, INŽENJERING I KONSALTING<br><small>ul. Veljka Petrovića br. 5A, 26000 Pančevo, Srbija. Tel: 064/135-68-26. E-mail: architec.serbia@gmail.com</small> |  | Objekat:<br><b>VIŠEPROIODIČNI STAMBENI OBJEKAT -</b><br>P + 3 + Ps sa 19 stambenih jedinica<br>Pančevo,<br>ul. Stevice Jovanovića br. 27 A<br>k.p.br. 1768/2 K.O. Pančevo |                    |                    |
| Glavni projektant:<br><b>Srđan M. Kirić</b><br>dipl.inž.arh.<br>br. licence 300 K838 11  |  |   |                    |                    |
| Broj projekta:<br>IDR - 57 - 11 / 2025   |  | Znak:<br>AG   | Datum:<br>II 2026. | Broj crteža:<br>14 |

VIŠEPORODIČNI STAMBENI OBJEKAT - P + 3 + Ps  
LEGENDA PROSTORIJA: PRIZEMLJE

ZAJEDNIČKE PROSTORIJE

| br. | prostorijska oznaka                                 | obrada poda  | P (m <sup>2</sup> ) |
|-----|---|--------------|---------------------|
| 1   | ulazni hodnik                                       | ker. pločice | 8.81                |
| 2   | prostorijska oznaka za kupaonice                    | ker. pločice | 10.39               |
| 3   | lift  | /            | 2.88                |
| 4   | hodnik  | ker. pločice | 9.62                |
| 5   | prostorijska oznaka za kuhinje                      | ker. pločice | 5.32                |
| 6   | prostorijska oznaka za odgojne i sanitarne jedinice | beton        | 3.37                |
| 7   | garaža  | beton        | 211.81              |
| 8   | prostorijska oznaka za kupaonice                    | beton        | 8.84                |
| 9   | natkriveni dio natkrovnih površina                  | beton        | 6.80                |

|               |        |
|---------------|--------|
| Ukupno NETO:  | 267.84 |
| Pk (Pz - 3%): | 259.80 |

|               |        |
|---------------|--------|
| Ukupno NETO:  | 259.80 |
| Ukupno BRUTO: | 298.00 |

- GM1 - garažno mesto 11,04 m<sup>2</sup>
- GM2 - garažno mesto 11,04 m<sup>2</sup>
- GM3 - garažno mesto 11,04 m<sup>2</sup>
- GM4 - garažno mesto 11,04 m<sup>2</sup>
- GM5 - garažno mesto 11,04 m<sup>2</sup>
- GM6 - garažno mesto 11,04 m<sup>2</sup>
- GM7 - garažno mesto 11,04 m<sup>2</sup>
- GM8 - garažno mesto 11,04 m<sup>2</sup>
- GM9 - garažno mesto 12,50 m<sup>2</sup>

PM10, PM11, PM12, PM13, PM14, PM15, PM16, PM17, PM18 i PM19 na parceli van objekta

VIŠEPORODIČNI STAMBENI OBJEKAT - P + 3 + Ps  
LEGENDA PROSTORIJA: I SPRAT

ZAJEDNIČKE PROSTORIJE

| br. | prostorijska oznaka | obrada poda  | P (m <sup>2</sup> ) |
|-----|---------------------|--------------|---------------------|
| 1   | stepenište          | ker. pločice | 8.30                |
| 2   | hodnik              | ker. pločice | 14.05               |

|               |       |
|---------------|-------|
| Ukupno NETO:  | 22.35 |
| Pk (Pz - 3%): | 21.68 |

STAN br. 1 - jednoiposoban

| br. | prostorijska oznaka      | obrada poda  | P (m <sup>2</sup> ) |
|-----|--------------------------|--------------|---------------------|
| 3   | ulaz                     | ker. pločice | 4.73                |
| 4   | kuhinja                  | ker. pločice | 5.30                |
| 5   | kupaonice                | ker. pločice | 4.93                |
| 6   | dnevna soba i trpezarija | ker. pločice | 16.64               |
| 7   | soba                     | ker. pločice | 8.19                |
| 8   | terasa                   | ker. pločice | 2.31                |

|               |       |
|---------------|-------|
| Ukupno NETO:  | 42.10 |
| Pk (Pz - 3%): | 40.84 |

STAN br. 2 - garsonjera

| br. | prostorijska oznaka               | obrada poda  | P (m <sup>2</sup> ) |
|-----|-----------------------------------|--------------|---------------------|
| 9   | ulaz                              | ker. pločice | 4.77                |
| 10  | kupaonice                         | ker. pločice | 5.04                |
| 11  | dnevna soba, kuhinja i trpezarija | ker. pločice | 15.85               |
| 12  | terasa                            | ker. pločice | 2.81                |

|               |       |
|---------------|-------|
| Ukupno NETO:  | 28.47 |
| Pk (Pz - 3%): | 27.62 |

STAN br. 3 - jednoiposoban

| br. | prostorijska oznaka      | obrada poda  | P (m <sup>2</sup> ) |
|-----|--------------------------|--------------|---------------------|
| 13  | ulaz                     | ker. pločice | 7.06                |
| 14  | ostava                   | ker. pločice | 2.05                |
| 15  | kupaonice                | ker. pločice | 5.96                |
| 16  | ostava                   | ker. pločice | 2.40                |
| 17  | kuhinja                  | ker. pločice | 7.70                |
| 18  | dnevna soba i trpezarija | ker. pločice | 20.89               |
| 19  | soba                     | ker. pločice | 11.41               |
| 20  | terasa                   | ker. pločice | 4.57                |

|               |       |
|---------------|-------|
| Ukupno NETO:  | 62.04 |
| Pk (Pz - 3%): | 60.18 |

STAN br. 4 - jednoiposoban

| br. | prostorijska oznaka      | obrada poda  | P (m <sup>2</sup> ) |
|-----|--------------------------|--------------|---------------------|
| 21  | ulaz                     | ker. pločice | 6.67                |
| 22  | kupaonice                | ker. pločice | 4.61                |
| 23  | kuhinja                  | ker. pločice | 4.17                |
| 24  | dnevna soba i trpezarija | ker. pločice | 20.93               |
| 25  | soba                     | ker. pločice | 10.76               |
| 26  | terasa                   | ker. pločice | 3.03                |

|               |       |
|---------------|-------|
| Ukupno NETO:  | 50.17 |
| Pk (Pz - 3%): | 48.66 |

STAN br. 5 - dvosoban

| br. | prostorijska oznaka      | obrada poda  | P (m <sup>2</sup> ) |
|-----|--------------------------|--------------|---------------------|
| 27  | ulaz                     | ker. pločice | 7.26                |
| 28  | kuhinja                  | ker. pločice | 4.62                |
| 29  | kupaonice                | ker. pločice | 5.78                |
| 30  | dnevna soba i trpezarija | ker. pločice | 18.57               |
| 31  | soba                     | ker. pločice | 11.38               |
| 32  | terasa                   | ker. pločice | 3.51                |

|               |       |
|---------------|-------|
| Ukupno NETO:  | 51.12 |
| Pk (Pz - 3%): | 49.59 |

|               |        |
|---------------|--------|
| Ukupno NETO:  | 248.57 |
| Ukupno BRUTO: | 304.00 |

VIŠEPORODIČNI STAMBENI OBJEKAT - P + 3 + Ps  
LEGENDA PROSTORIJA: II SPRAT

ZAJEDNIČKE PROSTORIJE

| br. | prostorijska oznaka | obrada poda  | P (m <sup>2</sup> ) |
|-----|---------------------|--------------|---------------------|
| 1   | stepenište          | ker. pločice | 8.30                |
| 2   | hodnik              | ker. pločice | 14.05               |

|               |       |
|---------------|-------|
| Ukupno NETO:  | 22.35 |
| Pk (Pz - 3%): | 21.68 |

STAN br. 6 - jednoiposoban

| br. | prostorijska oznaka      | obrada poda  | P (m <sup>2</sup> ) |
|-----|--------------------------|--------------|---------------------|
| 3   | ulaz                     | ker. pločice | 4.73                |
| 4   | kuhinja                  | ker. pločice | 5.15                |
| 5   | kupaonice                | ker. pločice | 4.94                |
| 6   | dnevna soba i trpezarija | ker. pločice | 16.80               |
| 7   | soba                     | ker. pločice | 8.21                |
| 8   | terasa                   | ker. pločice | 2.32                |

|               |       |
|---------------|-------|
| Ukupno NETO:  | 42.15 |
| Pk (Pz - 3%): | 40.89 |

STAN br. 7 - garsonjera

| br. | prostorijska oznaka               | obrada poda  | P (m <sup>2</sup> ) |
|-----|-----------------------------------|--------------|---------------------|
| 9   | ulaz                              | ker. pločice | 4.77                |
| 10  | kupaonice                         | ker. pločice | 5.04                |
| 11  | dnevna soba, kuhinja i trpezarija | ker. pločice | 15.85               |
| 12  | terasa                            | ker. pločice | 2.81                |

|               |       |
|---------------|-------|
| Ukupno NETO:  | 28.47 |
| Pk (Pz - 3%): | 27.62 |

STAN br. 8 - jednoiposoban

| br. | prostorijska oznaka      | obrada poda  | P (m <sup>2</sup> ) |
|-----|--------------------------|--------------|---------------------|
| 13  | ulaz                     | ker. pločice | 7.06                |
| 14  | ostava                   | ker. pločice | 2.05                |
| 15  | kupaonice                | ker. pločice | 5.96                |
| 16  | ostava                   | ker. pločice | 2.40                |
| 17  | kuhinja                  | ker. pločice | 7.70                |
| 18  | dnevna soba i trpezarija | ker. pločice | 20.95               |
| 19  | soba                     | ker. pločice | 11.37               |
| 20  | terasa                   | ker. pločice | 4.57                |

|               |       |
|---------------|-------|
| Ukupno NETO:  | 62.06 |
| Pk (Pz - 3%): | 60.20 |

STAN br. 9 - dvosoban

| br. | prostorijska oznaka      | obrada poda  | P (m <sup>2</sup> ) |
|-----|--------------------------|--------------|---------------------|
| 21  | ulaz                     | ker. pločice | 6.56                |
| 22  | kupaonice                | ker. pločice | 4.59                |
| 23  | kuhinja                  | ker. pločice | 4.17                |
| 24  | dnevna soba i trpezarija | ker. pločice | 22.80               |
| 25  | soba                     | ker. pločice | 11.02               |
| 26  | terasa                   | ker. pločice | 4.15                |

|               |       |
|---------------|-------|
| Ukupno NETO:  | 53.29 |
| Pk (Pz - 3%): | 51.69 |

STAN br. 10 - dvosoban

| br. | prostorijska oznaka      | obrada poda  | P (m <sup>2</sup> ) |
|-----|--------------------------|--------------|---------------------|
| 27  | ulaz                     | ker. pločice | 7.26                |
| 28  | kuhinja                  | ker. pločice | 4.58                |
| 29  | kupaonice                | ker. pločice | 5.79                |
| 30  | dnevna soba i trpezarija | ker. pločice | 20.64               |
| 31  | soba                     | ker. pločice | 11.38               |
| 32  | terasa                   | ker. pločice | 3.51                |

|               |       |
|---------------|-------|
| Ukupno NETO:  | 53.16 |
| Pk (Pz - 3%): | 51.57 |

|               |        |
|---------------|--------|
| Ukupno NETO:  | 253.65 |
| Ukupno BRUTO: | 310.00 |

VIŠEPORODIČNI STAMBENI OBJEKAT - P + 3 + Ps  
LEGENDA PROSTORIJA: III SPRAT

ZAJEDNIČKE PROSTORIJE

| br. | prostorijska oznaka | obrada poda  | P (m <sup>2</sup> ) |
|-----|---------------------|--------------|---------------------|
| 1   | stepenište          | ker. pločice | 8.30                |
| 2   | hodnik              | ker. pločice | 14.24               |

|               |       |
|---------------|-------|
| Ukupno NETO:  | 22.54 |
| Pk (Pz - 3%): | 21.86 |

STAN br. 11 - jednoiposoban

| br. | prostorijska oznaka      | obrada poda  | P (m <sup>2</sup> ) |
|-----|--------------------------|--------------|---------------------|
| 3   | ulaz                     | ker. pločice | 7.76                |
| 4   | kupaonice                | ker. pločice | 4.89                |
| 5   | kuhinja                  | ker. pločice | 5.06                |
| 6   | dnevna soba i trpezarija | ker. pločice | 17.38               |
| 7   | soba                     | ker. pločice | 8.15                |
| 8   | terasa                   | ker. pločice | 2.31                |

|               |       |
|---------------|-------|
| Ukupno NETO:  | 45.55 |
| Pk (Pz - 3%): | 44.18 |

STAN br. 12 - garsonjera

| br. | prostorijska oznaka               | obrada poda  | P (m <sup>2</sup> ) |
|-----|-----------------------------------|--------------|---------------------|
| 9   | ulaz                              | ker. pločice | 5.37                |
| 10  | kupaonice                         | ker. pločice | 6.85                |
| 11  | dnevna soba, kuhinja i trpezarija | ker. pločice | 15.79               |
| 12  | terasa                            | ker. pločice | 2.81                |

|               |       |
|---------------|-------|
| Ukupno NETO:  | 30.82 |
| Pk (Pz - 3%): | 29.90 |

STAN br. 13 - jednoiposoban

| br. | prostorijska oznaka      | obrada poda  | P (m <sup>2</sup> ) |
|-----|--------------------------|--------------|---------------------|
| 13  | ulaz                     | ker. pločice | 4.94                |
| 14  | kupaonice                | ker. pločice | 6.18                |
| 15  | kuhinja                  | ker. pločice | 6.43                |
| 16  | ostava                   | ker. pločice | 1.97                |
| 17  | dnevna soba i trpezarija | ker. pločice | 20.48               |
| 18  | soba                     | ker. pločice | 12.32               |
| 19  | terasa                   | ker. pločice | 4.57                |

|               |       |
|---------------|-------|
| Ukupno NETO:  | 56.89 |
| Pk (Pz - 3%): | 55.18 |

STAN br. 14 - dvosoban

| br. | prostorijska oznaka      | obrada poda  | P (m <sup>2</sup> ) |
|-----|--------------------------|--------------|---------------------|
| 20  | ulaz                     | ker. pločice | 6.68                |
| 21  | kupaonice                | ker. pločice | 4.25                |
| 22  | kuhinja                  | ker. pločice | 4.02                |
| 23  | dnevna soba i trpezarija | ker. pločice | 22.47               |
| 24  | soba                     | ker. pločice | 11.02               |
| 25  | terasa                   | ker. pločice | 4.06                |

|               |       |
|---------------|-------|
| Ukupno NETO:  | 52.50 |
| Pk (Pz - 3%): | 50.93 |

STAN br. 15 - dvosoban

| br. | prostorijska oznaka      | obrada poda  | P (m <sup>2</sup> ) |
|-----|--------------------------|--------------|---------------------|
| 26  | ulaz                     | ker. pločice | 7.32                |
| 27  | kuhinja                  | ker. pločice | 4.72                |
| 28  | kupaonice                | ker. pločice | 5.81                |
| 29  | dnevna soba i trpezarija | ker. pločice | 20.54               |
| 30  | soba                     | ker. pločice | 11.30               |
| 31  | terasa                   | ker. pločice | 3.51                |

|               |       |
|---------------|-------|
| Ukupno NETO:  | 53.20 |
| Pk (Pz - 3%): | 51.60 |

|               |        |
|---------------|--------|
| Ukupno NETO:  | 253.65 |
| Ukupno BRUTO: | 310.00 |

|                             |          |
|-----------------------------|----------|
| Ukupno NETO celog objekta:  | 1.271,73 |
| Ukupno BRUTO celog objekta: | 1.532,00 |

NUMERIČKA DOKUMENTACIJA

|   |  |
|---|--|
| IDR - IDEJNO REŠENJE  | Faza projekta:<br>1 - PROJEKAT ARHITEKTURE   |
| Projektant:   | Investitor:<br><b>MILENIJUM 8284 DOO</b><br>Pančevo,<br>ul. Tanaska Rajića br. 55  |
| <b>ARCHITEC</b><br>ATELJE ZA PROJEKTOVANJE, INŽENJERING I KONSALTING<br>ul. Vojka Petrovića br. 5A, 26000 Pančevo, Srbija. Tel: 064/135-68-26 E-mail: architec.serbia@gmail.com | Objekat:<br>VIŠEPORODIČNI STAMBENI OBJEKAT - P + 3 + Ps sa 19 stambenih jedinica<br>Pančevo,<br>ul. Stevice Jovanovića br. 27 A<br>k.p.br. 1768/2 K.O. Pančevo |
| Glavni projektant:<br><b>Srđan M. Kirić</b><br>dipl.inž.arh.<br>br. licence 300 K838 11   | Znak:<br>AG  |
| Broj projekta:<br>IDR - 57 - 11 / 2025  | Datum:<br>II 2026.   |
|   | Broj crteža:<br>15   |